Bonne nouvelle en Outre-Maine

49003

LE JOURNAL DE LA PAROISSE SAINT LAZARE - SAINT NICOLAS

N°41 - décembre 2019

Noël, un autre regard…

Dans laquelle de nos trois églises trouve-t-on ce vitrail ?
Réponse p. 7

© B. Meunier

Rencontre

Monastère du Calvaire : enclos spirituel et poumon vert

Page 3

Dossier

Noël, un autre regard

Pages 4 et 5

Société

Maires : servir le bien commun, contre vents et marées

Pages 14-15

Aloës
Créations florales
C. Garnier
présente depuis plus de 25 ans
13 rue St-Lazare
49100 ANGERS
Tél. 02 41 73 27 71
www.aloesfleurs-fleuriste-angers.fr

SAMSON
Tél. 02 41 34 79 44 - Fax 02 41 60 28 21
COUVERTURE
ZINGUERIE
ETANCHEITÉ
Les Fougères - Route de Briollay RD 94 - 49480 SAINT-SYLVAIN-D'ANJOU
Site : www.samson-couverture.com - Email : samson.sarl@business.fr

Grandir pour s'ouvrir au monde
Saint Benoît
ÉCOLES
COLLÈGE
LYCÉE-PRÉPA
www.saintbenoitangers.org
De l'école à l'enseignement supérieur
PORTES OUVERTES
v24/s25 janvier 2020
Nouvel ensemble scolaire Saint-Benoît à ANGERS issu de la fusion des institutions Sainte-Agnès et Saint-Martin
ECOLES PRIMAIRES
Ste-Agnès Site Université
02 41 88 22 72 - 7 rue Volney
St-Martin Site Notre-Dame
02 41 88 62 01 - 13 rue Chevreul
COLLÈGE St-Benoît Site Notre-Dame
02 41 87 49 69 - 5 rue Chevreul
LYCÉE
St-Benoît Site Collégiale
02 41 88 09 00 - 5 cloître St-Martin
St-Benoît Site Université
02 41 88 22 72 - 7 rue Volney
PRÉPA St-Benoît Site Collégiale
02 41 88 09 00 - 5 cloître St-Martin

IN AUREM
Bijouterie Joaillerie
Réparations
Transformations
Créations et
Fabrications sur mesure
Rachat d'or
www.in-aurem.fr
42 Rue Saint Lazare – Angers
06.67.78.53.33 - flora@in-aurem.fr

ATELIER COULIOU
FERRONNERIE & MÉTALLERIE
Tél. 02 41 78 78 74
contact@atelier-couliou.fr
www.atelier-couliou.fr

Le Jardin de l'avenir
Ste-Gemmes-sur-Loire
Côté magasin
Alimentation
bio
Côté jardin
Libre cueillette
02 41 66 64 08 - www.jardindelavenir.fr

LE CHOIX FUNERAIRE
C'est déjà plus CLAIR
SETTIMIO TOMBINI
Pompes funèbres
Marbrerie
Prévoyances obsèques
Au service des familles Angevines depuis 70 ans
Angers (Ouest) - Angers (Est) - Avrillé - Les Ponts de Cé - Saint Barthélémy d'Anjou
Tél. 7/7 : 02 41 48 55 00
www.settimiotombini.com

Joseph Wresinski
LYCÉE PROFESSIONNEL
www.lyceejosephwresinski.fr
UN ENSEIGNEMENT AXÉ SUR LES MÉTIERS
3 rue du Margat CS40507
49105 ANGERS Cedex 02
Tél. : 02 41 22 15 30
Accueil relations clients-usagers
Gestion administratives
Technicien en appareillage orthopédique
Filières : 3e prépa pro - Transport logistique - Santé et services à la personne - Social - Mode - Coiffure - Esthétique et Cosmétique - Agent en milieu familial et rural - conduite routière - Commerce.

MA
LA MAISON ANGEVINE
agence immobilière
ESTIMATION ET MISE EN VENTE GRATUITE
REMBOUSEMENET DES DIAGNOSTICS*
8 rue Saint Lazare - 49100 Angers
02 41 81 01 51 - contact@lamaison angevine.com
FNAIM
* VOIR CONDITIONS EN AGENCE

Vous souhaitez faire paraître une annonce publicitaire
bayard Service
Contactez Fabienne Delauné au
06 48 62 67 88
studio.ouest@bayard-service.com

MONASTÈRE DU CALVAIRE

Enclos spirituel et poumon vert

Sœur Marie, prieure présidente de la congrégation qui compte une quarantaine de sœurs réparties en quatre monastères, vit maintenant à Jérusalem. Mais elle vient régulièrement rue Vauvert à Angers. La congrégation voit dans l'encyclique *Laudato Si'* du pape François un avenir pour le monastère d'Angers.

© Yves Durand

Sœur Marie.

À quelle date le monastère a-t-il vu le jour ?

La congrégation s'installe à Angers en 1619, il y a 400 ans. C'est le deuxième monastère, deux ans seulement après la fondation de celui de Poitiers par mère Antoinette et le père Joseph du Tremblay (Capucin).

Quelle est votre spiritualité ?

Bénédictines, nous suivons la règle de saint Benoît avec une note 'capucine'. Les communautés – nous en aurons jusqu'à 17 en comptant celle de Jérusalem – vivent dans une grande simplicité. En pleine Réforme catholique, nous avons rompu avec l'abbatiat, les prieures sont élues. Il y a un esprit de famille fort entre communautés.

Angers, c'est une toute petite communauté…

Oui, quatre sœurs dont une dans un établissement hospitalier. Mais nous tenons à ce lieu qui nous parle, le seul qui reste de l'origine. Angers a compté jusqu'à 40 religieuses au milieu du 20e siècle.

Comment avez-vous cherché à conforter le monastère ?

Dès 2006, les Grands Carmes sont venus s'installer. Ils assurent la liturgie et contribuent au climat de fraternité. Au 17e siècle, une union spirituelle avait été établie avec eux.

Des laïcs sont aussi venus s'installer…

L'association Lazare, depuis 2014, fait vivre ensemble jeunes actifs et personnes de la rue. Cela correspond à notre charisme de compassion – Marie au pied de la Croix. En 2016, nous avons ouvert l'Escale Saint-Benoît pour six jeunes femmes en colocation, étudiantes ou jeunes professionnelles. Elles prennent le temps de méditer la parole de Dieu, partagent prière et relecture de leur vie.

Pourquoi ce nouveau projet : faire du monastère un poumon vert dans le quartier ?

Nous avons un grand jardin d'un hectare et demi, avec notamment un potager dont se nourrissent les sœurs. Pourquoi ne pas en faire un enclos spirituel de verdure, un lieu qui soit source de paix au cœur de la ville ?

Comment voyez-vous les lieux dans dix ans ?

Nous ne nous projetons pas si loin. Nous démarrons par une année expérimentale pour affiner le projet, fédérer des compétences. Nous rêvons d'offrir un lieu d'accueil et peut-être de production du jardin où puisse se vivre, en simplicité et fraternité, la démarche de conversion écologique intégrale pour le monde urbain du 21e siècle, à laquelle nous invite le pape dans son encyclique *Laudato Si'*.

PROPOS RECUEILLIS PAR YVES DURAND

L'ÉDITORIAL

Noël, fête du renouvellement

Pour nous préparer à la fête de Noël, la liturgie nous fait méditer cette belle prophétie d'Isaïe : *"En ce jour-là, un rameau sortira de la souche de Jessé, père de David, un rejeton jaillira de ses racines… Sur lui reposera l'esprit du Seigneur… Le loup habitera avec l'agneau, le léopard se couchera près du chevreau, le veau et le lionceau seront nourris ensemble… Il n'y aura plus de mal ni de corruption sur toute ma montagne sainte…"* (2e dimanche de l'Avent - Isaïe 11, 1-10). Ce nouveau rameau qui porte l'espérance d'une humanité renouvelée, c'est ce que nous célébrons à Noël. Dieu se fait homme pour renouveler en profondeur l'être humain. Il le guérit de tout mal pour lui donner la vie éternelle.

Alors que Noël revient chaque année comme une habitude, saurons-nous l'accueillir avec un regard renouvelé, ouverts à sa radicale nouveauté ? Dans un univers qui court le risque d'aller à sa perte, les nouvelles générations nous interpellent sur l'urgence climatique et les associations de solidarité nous alertent sur l'urgence sociale afin que tout homme puisse vivre dignement.

"Le temps où Marie devait enfanter fut accompli. Et elle mit au monde son fils premier-né… Dans la même région, il y avait des bergers… L'ange du Seigneur se présenta devant eux et leur dit : Ne craignez pas, car voici que je vous annonce une bonne nouvelle, qui sera une grande joie pour tout le peuple : Aujourd'hui, dans la ville de David, vous est né un Sauveur qui est le Christ, le Seigneur. Et voici le signe qui vous est donné : vous trouverez un nouveau-né emmailloté et couché dans une mangeoire" (Évangile de la nuit de Noël - Luc 2,1-14). Enfantement, nouveau-né, Noël Renouveau ! Gloire à Dieu au plus haut des cieux !

© B. Meunier

JEAN-PAUL AVRILLON, CURÉ DE LA PAROISSE

Georges de La Tour - MBAR

DOSSIER

Noël, un autre regard

Noël, Dieu se fait l'un de nous. Nous voulons fêter cette bonne nouvelle en renouvelant notre regard, notre relation à ceux qui ont besoin de nous. En famille, à l'école, au collège nous nous y préparons, comme l'indiquent ces témoignages. Bien sûr, il n'est pas question d'agir seulement pendant cette période, car Noël c'est chaque jour dès lors que l'amour renouvelle nos cœurs.

Le calendrier de l'Avent inversé !

Et si, pendant l'Avent, on donnait au lieu de recevoir ? Domitille Pignal a tout de suite été séduite par cette initiative trouvée sur les réseaux sociaux.

Il y a 2 ans, lors de l'Avent, vous vous lancez avec d'autres...

Lors d'une soirée chez nous, je propose aux trois autres couples présents le calendrier de l'Avent inversé. Ils ont tout de suite adhéré au projet. Chaque jour, un objet (alimentaire, hygiène, vêtement, jeu d'enfant…) est déposé dans une boîte, à l'intention de personnes dans le besoin, suivies par des associations. Il s'agissait d'une étudiante isolée et de trois familles avec des enfants que nous ne connaissions pas.

Qu'est-ce qu'on donne ce soir ?

Au début, on donne le superflu et, au fur et à mesure, on donne ce qu'on aime bien. On prend chez soi : on partage, on se "dépouille". C'est du concret ! En couple, nous l'avons vécu dans l'humour et la simplicité.

À la fin de l'Avent, l'équipe se retrouve chez vous ?

Tous les huit, nous avons réparti la centaine de dons recueillis en 4 lots. Ce fut un moment festif et joyeux où nous pensions aux destinataires, attentifs à ce qui pourrait leur convenir.

Cette démarche a-t-elle apporté des changements ?

On prend conscience de tout ce qu'on a chez soi. C'est une invitation à donner, à

Domitille Pignal.
© Brigitte Carcouet

plus de simplicité, à faire ses courses de manière ajustée. Cette année, nous aimerions que notre aînée puisse, de temps en temps, y participer.

Avent 2018 : toute la paroisse a vécu cette démarche reconduite cette année.

Propos recueillis par Brigitte Carcouet

Vivre Noël tous ensemble

"Noël est notre premier temps fort de l'année", nous précise Karine Potin, directrice de l'école Sainte-Thérèse. Il a été préparé avec l'équipe d'enseignants et Jean-Paul Avrillon, curé de la paroisse. Cette année, il inclut le temps de l'Avent qui précède cette fête.

"Deux crèches évolutives (c'est la nouveauté) ont été mises en place dès début décembre, l'une dans la salle de regroupement des maternelles et l'autre, pour la première fois, sur la cour de l'élémentaire. Elles ont permis, tous les mardis matin, de rassembler les élèves et de mettre en œuvre le thème retenu pour ce Noël 2019 : "Osons aimer davantage". *Occasion de partager ce sur quoi chaque classe a réfléchi et mis en œuvre pour mieux aimer les autres et aussi pour mieux respecter notre planète".* Cela rejoint les projets *"Zéro déchet à la cantine"* et *"Tri des déchets produits dans chaque classe"* qui ont démarré au début de l'année scolaire. Le dernier mardi, le 17 décembre, les élèves vont se retrouver à l'église Sainte-Thérèse, toute proche de l'école. Ils vont y célébrer ce Dieu qui se fait Homme à Noël, reprenant toute la préparation faite au long de ce mois de décembre.

Les maternelles de l'école dans l'église Sainte-Thérèse à Noël 2018.
© Karine Potin

Le thème de ce Noël 2019 rejoint le dispositif ULIS (Unités localisées pour l'inclusion scolaire des élèves en situation de handicap) présent dans cette école. Les élèves de ce dispositif sont rattachés à une classe qui permet de mieux vivre dans la durée cette exigence de *"Prendre soin des autres"*.

Propos recueillis par Alain Busnel

Être attentif aux signes qui annoncent Noël

L'année dernière, au collège Saint-Charles, nous avons planifié le dernier après-midi avant les vacances de Noël pour réfléchir avec les élèves sur les signes que la naissance du Christ délivre à notre monde. Nous allons renouveler ce temps fort le vendredi 20 décembre.

En 6e, les élèves ont débattu sur la question : faut-il attendre d'être grand pour agir pour la paix ? Ils ont ensuite confectionné des cartes de vœux à destination des détenus de la prison d'Angers, pour qu'ils puissent les envoyer à leurs proches.

En 5e, après avoir entendu *Le passeur de lumière*, un conte de Jeanne Boutry, les élèves ont essayé de savoir comment ils pouvaient, aujourd'hui, être aussi des passeurs de lumière. Puis, ils ont porté la lumière de Bethléem dans différents lieux du quartier (Ehpad et Béguinage de Saint-Charles, communautés religieuses, écoles primaires, maison Lazare).

En 4e, la réflexion portait sur les migrants qui quittent leur pays pour différentes raisons et sur la manière dont ils sont accueillis. Des personnes qui les hébergent et des migrants sont venus apporter un beau témoignage sur cette réalité.

©Collège Saint-Charles

Des élèves et des résidants du béguinage.

En 3e, les élèves ont réalisé un micro-trottoir dans les rues d'Angers pour demander aux personnes ce que représentait l'espérance pour elles, quels étaient les signes, aujourd'hui, qui pouvaient apporter de l'espoir au monde et quelles personnalités incarnaient le mieux ce mot.

Ces différentes actions ont permis de renouveler chacun dans son rapport à la fête de Noël et de se questionner sur son sens.

Dominique Avrillon

Noël, ça ne dure pas qu'un jour

Rachel et Pierre Joly font partie de la Communauté de l'Emmanuel, un groupe chrétien lié au Renouveau Charismatique. Emmanuel, c'est le nom donné par l'évangéliste Matthieu à Jésus, lors de l'annonce de sa naissance.

Emmanuel, c'est un nom qui va bien avec Noël !

En effet, Emmanuel veut dire "Dieu avec nous". Noël est la source qui va irriguer notre vie quotidienne. Alors, pour nous, Dieu est avec nous tous les jours, pas seulement à Noël.

Comment le vivez-vous au quotidien ?

Notre communauté propose des moyens pour accueillir le Seigneur, son incarnation dans nos vies. Par exemple, la fidélité à la prière quotidienne pour être connecté avec Lui, des temps d'adoration eucharistique qui, en nous ressourçant, nous permettent d'exercer la compassion et l'évangélisation.

Quelle place prend la vie en communauté ?

Un soir par semaine, nous avons une rencontre fraternelle pour louer et partager la parole de Dieu. Il s'agit, dans cette équipe, de se dire comment je vis de cette Parole. À noter que, pour ne pas rester entre soi, chaque année nous changeons d'équipe.

Comment rejoignez-vous les attentes des personnes en recherche ?

En lien avec les paroisses ou avec d'autres relations, il arrive que notre communauté mette sur pied des groupes de prière réguliers, du porte à porte dans un quartier qui a débouché sur des actions auprès de personnes démunies, des week-ends de ressourcement. C'est d'ailleurs au cours de l'un d'eux, où nous avions été invités par des amis, que nous avons découvert la Communauté de l'Emmanuel. Après un temps de réflexion, nous y sommes rentrés il y a maintenant 30 ans.

Rachel et Pierre Joly.

© A. Busnel

Propos recueillis par A. Busnel

Les gens du voyage en prière

Paumes ouvertes, bras levés ou mains qui battent en mesure : la veillée de prière des gens du voyage démarre dans la louange. Tous les quinze jours, la communauté répond à l'invitation de Prinso, Nounoune, Pesso, Muntcho et de leur "rachaï", leur aumônier, le diacre André Courtas. En alternance avec la chapelle de Russé, à Allonnes, et de temps en temps à Cholet, les voyageurs aiment à se retrouver à Sainte-Thérèse, à Angers : *"On s'y sent vraiment accueillis !"*

Prinso, 22 ans, anime les veillées avec sa guitare. Mélissa, son épouse, n'est pas loin et leur petit garçon, Swing, 2 ans, se balade d'un rang à l'autre. *"Sur Facebook, on se prévient les uns les autres du texte tiré de la Bible qu'on choisit. La parole de Dieu, nous voulons la faire connaître toujours plus et l'ancrer dans nos vies !"*, explique Prinso. Chacun partage ce qu'il ressent, les femmes aussi bien sûr. Elles s'appellent Tina, Maëva, Wanka ou Grala…

D'avril à septembre, les voyageurs partent en mission, d'un pèlerinage à l'autre : Paray-le-Monial, Lourdes, Lisieux, etc. *"Les vieux disaient qu'on y recharge les batteries"*, sourit Nounoune. On gagne sa vie sur les marchés, dans les espaces verts ou le bâtiment. *"On termine l'itinérance par les vendanges. L'automne et l'hiver, on remonte chez nous."*

Au retour, la demande de prière reste très forte. *"Vivre en vérité avec Dieu et avec les autres, être droits, annoncer que l'amour de Dieu est présent dans nos vies, c'est notre but. On est juste des disciples."*

Yves Durand

© Yves Durand

La prière au presbytère de Sainte-Thérèse, autour de Prinso à la guitare, réunit jusqu'à 50 voyageurs. L'an prochain, les veillées d'Angers se tiendront à la nouvelle chapelle Saint-Aubin.

La lumière de Bethléem, de main en main

Grâce aux 80 Scouts de France du groupe "Angers Rives de Maine", la lumière de Bethléem brille à nouveau jusque dans nos quartiers. L'opération existe depuis 1985. *"La lumière est allumée chaque année dans la grotte de la Nativité à Bethléem et amenée à Vienne, en Autriche, puis diffusée ensuite de main en main, partout en Europe. Elle symbolise la fraternité et la présence du Christ dans nos vies"*, explique Nolwenn Jacob, en charge de la vie spirituelle du groupe angevin.

Cette fraternité, ce souci de l'ouverture aux autres se traduisent de façon concrète : l'an dernier, les jeunes scouts avaient rendu visite à la maison de retraite Saint-Martin, participé à des colis solidaires…

"La rencontre de l'autre fait grandir, elle élève autant la personne qui donne que celle qui reçoit, relève Nolwenn. *Et cela passe par des toutes petites choses : un sourire, un talent partagé, une attention, un peu de temps…"* Et d'ajouter : *"C'est très beau de voir un enfant s'appliquer à allumer la bougie d'un ami ou d'une personne qu'il ne connaît pas encore. Ses yeux brillent… Il est fier de transmettre cette flamme, symbole de la paix, sur laquelle il a veillé pour qu'elle ne s'éteigne pas. Intuitivement, il en saisit la portée universelle."*

Y. D.

© N. Jacob

Trois mouvements

Outre les **Scouts de France,** le scoutisme est représenté dans nos quartiers par deux autres mouvements :

- Les **Scouts Unitaires de France (SUF),** qui prévoient pour Noël des temps de prière et un temps festif. Benjamin et Isabelle Dubourg sont délégués régionaux.

- Les **Scouts d'Europe,** dont la rentrée a réuni 1300 personnes à Notre-Dame-des-Gardes, célèbrent Noël dans les paroisses. À la Toussaint, ils ont réuni les aînés à Vézelay et Paray-le-Monial. Anne-Gabrielle Colin est responsable du district.

Bonne Nouvelle en Outre-Maine Magazine de la paroisse Saint Lazare - Saint Nicolas du diocèse d'Angers. 6 place Sainte-Thérèse, 49 100 Angers.
Tél. 02 41 48 15 29 - directeur de la publication : Alain Busnel. Comité de rédaction : Jean-Paul Avrillon, Alain Busnel, Brigitte Carcouet, Yves Durand, Bernard Meunier (relecteur : Louis Renaud).
PAGES COMMUNES (9 à 16) : responsable Christophe Lefebvre. Maquette : Vanessa Fleury. Secrétaire de rédaction : Romain Pénisson
Fabrication : Mélanie Letourneau. Édition et régie : **B**ayard **S**ervice Centre et Ouest - Val Plaza - Parc tertiaire du Val d'Orson - Rue du Pré Long - BP 97 257
35 772 Vern-sur-Seiche Cedex. bse-ouest@bayard-service.com. www.bayard-service.com. Dépôt légal à parution. ISSN : 2260-1740.
Tirage : 6 000 exemplaires. Impression : Cila (44 - Héric), imprimeur labellisé *Imprim'vert*, sur papier recyclé à 100 %.

Le Père Godefroy, notre nouveau vicaire

Vous l'avez certainement croisé ou peut-être même entendu lors d'une homélie dans notre paroisse. Frère Godefroy Maki a accepté de nous en dire plus sur son itinéraire.

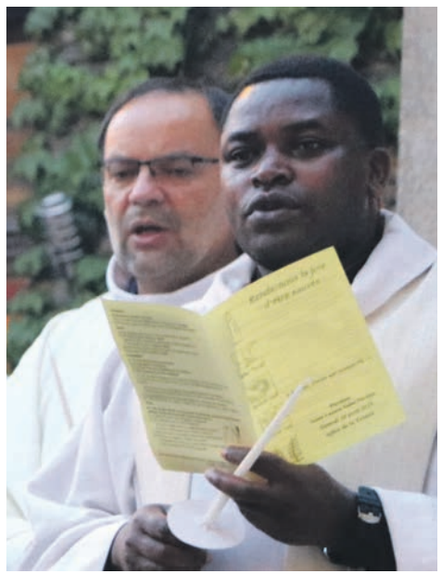
© P. de Poncheville

Vos années de jeunesse ?

J'ai vu le jour en 1980 en RDC (République démocratique du Congo), dans une province à l'est du pays. J'y ai suivi ma scolarité jusqu'au lycée. Puis la guerre de 1998 à 2002 a dispersé la population de la province et je me suis retrouvé dans un pays voisin, l'Ouganda. Ce fut la période des petits boulots dans l'enseignement et… dans la création de jardins potagers !

Mais, de là à devenir prêtre…

C'est la rencontre d'un père africain missionnaire qui a bouleversé ma vie. Suite à l'une de ses homélies qui m'a beaucoup touché, j'ai intégré la Communauté des Carmes en 2004. Devenu séminariste à Kinshasa, puis en service dans cette ville à la paroisse Saint-Laurent, j'ai prononcé mes vœux perpétuels chez les Carmes. Enfin, ma province natale m'a accueilli pour mon ordination en 2014.

Votre arrivée en France ?

Nommé en France par ma communauté, et après de longues démarches, je rejoins l'Anjou en 2016 au couvent des Carmes. Je me suis mis au service de la paroisse dans la pastorale de la santé et ai accepté d'être prêtre référent de l'aumônerie des lycées publics "Le Débarcadère" à Belle-Beille.

Et maintenant, depuis la dernière rentrée ?

Je continue ces missions. Mais je suis aussi nommé vicaire de la paroisse Saint Lazare-Saint Nicolas. J'assure également des messes dans les Ehpad de la paroisse et au foyer Grégoire Bordillon, ainsi que des visites où je peux porter la communion, et donner les sacrements des malades et de la réconciliation.

Propos recueillis par Bernard Meunier

Agenda paroissial

Sacrement de réconciliation
Samedi 21 décembre, confessions individuelles à Sainte-Thérèse de 9 h 30 à 11 h 30, à La Trinité de 17 h à 18 h.

Célébrations de Noël
Mardi 24 décembre :
- 18 h à La Trinité
- 19 h à Sainte-Thérèse
(accueil des sourds et malentendants)

Veillée de Noël conviviale,
salle paroissiale, 6 place Sainte-Thérèse.
Chacun apporte un plat à partager.
Mercredi 25 décembre :
11 h à Saint-Jacques

Janvier
- Les 18-19 janvier 2020, week-end familles au monastère de Martigné-Briand.
- Samedi 18 janvier 2020 : 1re journée *Laudato Si', "Se recréer en Dieu"*, à partir de 10 h. Conférence, repas partagé, atelier pain (8 rue Vauvert, Angers, tél. 02 41 87 76 28).

Tous renseignements

Une adresse Internet :
stlazarestnicolas@diocese49.org
Et un site paroissial :
https://stlazarestnicolas.diocese49.org/
Contacter le presbytère :
6 place Sainte-Thérèse
tél. 02 41 48 15 29

Réponse de la page 1: *Le vitrail à la "Une" du journal se trouve dans l'église de La Trinité.*

RENCONTRE AVEC | Lise et Vianney Harreau

En octobre, à 27 et 32 ans, ils se sont mariés en Vendée. Ils habitent sur notre paroisse et travaillent comme permanents à Fondacio, un mouvement d'Église, où ils ont des responsabilités très différentes.

Lors des rencontres de mariage ils ont exprimé le désir de *"faire ensemble quelque chose dans le cadre de la paroisse"*. Compte tenu de leurs activités antérieures, 3 ans dans une aumônerie de l'enseignement public et un travail salarié au Secours catholique pour Lise, une animation dans une aumônerie de collège et un travail au service de jeunes en Colombie pour Vianney, une proposition leur a été faite : ils ont accepté de prendre, avec Catherine Bodineau, la responsabilité de la Frat'jeunes de la paroisse. Cela renforcera l'équipe d'animation de ce groupe qui comprend aussi des grands jeunes : Marien, Rosette, Isabelle et Déborah.

Propos recueillis par Alain Busnel

© A. Busnel

Saint Charles collège
Collège privé Saint-Charles
avec dispositifs EGPA et ULIS
Chorale - Théâtre
Projet d'Éducation à l'image
Association sportive
PORTES OUVERTES
Vendredi 24 janvier 2020 de 17h à 19h
Samedi 25 janvier 2020 de 10h à 12h
30 bis, Bd Clémenceau - 49100 ANGERS
✆ 02 41 22 11 40 - http://st-charles.anjou.e-lyco.fr

Crédit Mutuel
www.cmanjou.fr
11 place du Docteur Bichon - 49000 ANGERS
Tél. 02 41 21 49 49

Anjou Mobilité
Le spécialiste du fauteuil roulant
MATÉRIEL MÉDICAL :
■ MAINTIEN À DOMICILE
■ SERVICE APRÈS-VENTE
40 bis avenue René Gasnier - 49100 ANGERS
Tél. 02 41 88 48 10
Email : contact@anjou-mobilite.fr

l'aide à domicile
ADHAP

Aide à l'hygiène
Portage de repas
Garde active de jour et nuit
Travaux ménagers
Accompagnement véhiculé
ADHAP organise tout dans les 48h !
87 bd St Michel - 49000 ANGERS - ✆ 02 41 811 811
Zone d'intervention : Angers et agglomération angevine

Anjou Audition
Loïc SAUDRAY
Audioprothésiste
VOTRE SPÉCIALISTE DE L'AUDITION À AVRILLÉ
Prenez rendez-vous au
02 41 93 21 70
et toujours nos services habituels :
• Test d'audition offert (1)
• Contrôle de vos aides auditives
• Prêt gratuit d'aides auditives pendant un mois (2)
Offre spéciale sur présentation de ce coupon (jusqu'au 31/12/2019) :
1 Chargeur offert pour tout achat d'une paire d'aides auditives rechargeables

(1) Test à but non médical. (2) Le port d'aides auditives est soumis à prescription médicale préalable.
3 Av. Amiral Nouvel de la Flèche – 49240 AVRILLÉ

Vente
Installation
SAV
Ets Goupil
49 240 AVRILLÉ - Tél. 02 41 69 22 63
Bilan Thermique OFFERT
ISOLATION - CHAUFFAGE
ENERGIES RENOUVELABLES - GAZ - FIOUL
CLIMATISATION - PLOMBERIE - SALLE DE BAINS

Vous souhaitez faire paraître une annonce publicitaire
Contactez-nous au
06 48 62 67 88
bayard Service
studio.ouest@bayard-service.com

J. GUEZ
Services funéraires
La relation de confiance
PERMANENCE 24h/24h 7j/7j
Organisation et accompagnement du deuil
2 bd Saint-Michel ANGERS 02 41 88 00 71
Chambres funéraires à Angers, Mazé et le Lion d'Angers
www.guez-funeraire.com - info@guez-funeraire.com
Pompes funèbres - Marbrerie - Prévoyance
Travaux de cimetière - Entretien de tombes - Articles funéraires
Habilitation 14.49.132

Don et gratuité

Par le père Henri Frey

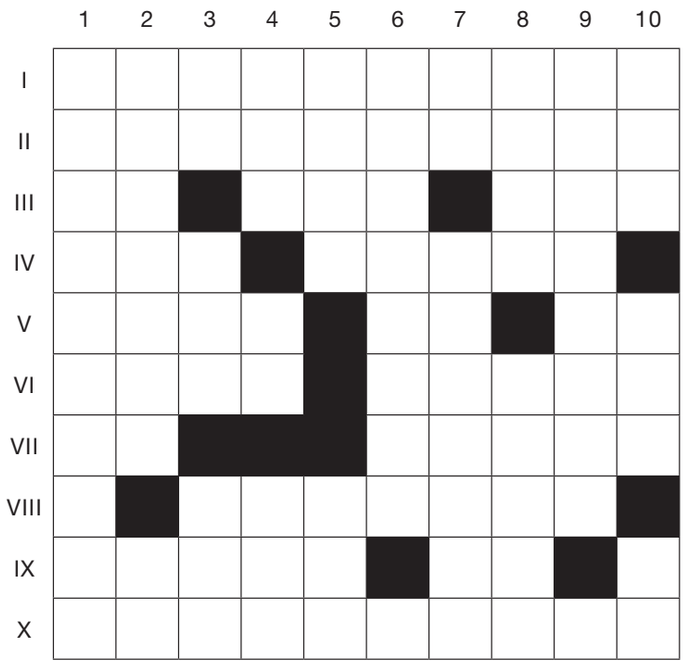

Horizontalement

I. Disposition à donner largement. II. Réparerez un navire. III. Carte à jouer - Moïse fut sauvé de ses eaux - Maladie de la vache folle, en Angleterre. IV. Et le reste, à l'envers - Aumône en islam. V. Chef religieux musulman - Du titane - Sur la Tille. VI. Liquide amniotique - Ville de Phrygie. VII. Premier - Compétitions. VIII. Ils distinguent les membres d'une famille. IX. Recouvert d'étain - Union africaine. X. Activité permettant d'apporter une aide financière ou matérielle.

Verticalement

1. Gratuites. 2. Cet inventeur américain en photographie fut un grand mécène - Séances de travaux pratiques. 3. Abréviation mariale - Un des quatre éléments - Publication assistée par ordinateur. 4. Espion souvent habillé en femme - Symbole du maxwell - Résonance magnétique nucléaire. 5. Poète espagnol - Créateur des lycées de jeunes filles, de bas en haut. 6. Jésus s'offrant à son Père sur la Croix. 7. Son Excellence - fête juive du Grand Pardon. 8. Sert d'abri en le retournant - Jetai çà et là. 9. Léguions par testament. 10. Bourg médiéval sur la Côte d'Azur - Pères du Saint-Sacrement - De l'argent.

Horizontalement
I. Générosité. II. Radoubberez. III. As - NII - BSE. IV. Cte - Zakat. V. Imam - Ti - Is. VI. Eaux - Ipsos. VII. Un - Opens. VIII. Prénoms. IX. Etamé - UA. X. Sponsoring.
Verticalement
1. Gracieuses. 2. Eastman - TP. 3. ND - Eau - PAO. 4. Eon - Mx - RMN. 5. Ruiz - Eés. 6. Oblation. 7. SE - Kippour. 8. Irba - Semai. 9. Testions. 10. Eze - SSS - Ag.

Recette — Tarte pommes-camembert

Par Marine Chatelain
blogueuse culinaire
https://lacuisineflex.com

Ingrédients

Pour la pâte :
- 180 grammes de farine blanche, complète, aux graines…
- 90 grammes de beurre mou demi-sel
- 1 pincée de sel
- 1 cuillère à café de mélange 4 épices ou de muscade ou autres épices de votre choix (facultatif)
- 7 cl d'eau

Pour la garniture :
- 4 pommes
- 1 petit camembert

La pâte brisée

Dans le bol d'un robot de cuisine, mélangez la farine, le beurre, le sel et la cuillère à café de mélange 4 épices.
Ajoutez 7 cl d'eau et laissez tourner jusqu'à ce qu'une boule se forme (environ 2 min 30). Emballez dans du film alimentaire, puis laissez-la reposer 30 minutes au réfrigérateur. Vous pouvez également faire cette pâte à la main.

La garniture

Préchauffez votre four à 200°C (Th 6-7). Sortez la pâte du réfrigérateur et étalez-la.
Épluchez et découpez les pommes en quartiers fins. Déposez-les sur le fond de tarte.
Découpez le camembert en tranches fines et répartissez-les sur le fond de la tarte en alternant avec les quartiers de pommes.
Saupoudrez légèrement de mélange 4 épices.
Enfournez pour 20 minutes environ à 200°C (Th 6-7).

Quand l'enfant tarde à paraître

**Dans un couple, espérer l'arrivée d'un enfant peut être cause de tensions, de souffrances, parfois de colère.
Comment vivre et dépasser cette attente ?**

"N'y pensez pas trop, ça va bien finir par arriver". Voilà une remarque que des couples en attente d'enfant entendent souvent. Si c'était aussi simple…
"La succession décourageante des mois sans début de grossesse a miné notre quotidien", reconnaissent Olivier et Joséphine Mathonat, qui attendent depuis sept ans l'arrivée d'un enfant. *"Ce n'est pas seulement l'absence qui nous rend tristes, c'est tout l'amour que nous voudrions donner, mais que nous ne pouvons pas partager"*, confie ce couple angevin.

En France, 15 % des couples rencontreraient des difficultés médicales pour procréer. Face à cette souffrance, certains font le choix de méthodes naturelles ou se tournent vers un accompagnement médical aux résultats parfois incertains.
"Le désir d'enfant est naturel et légitime", fait remarquer Marie de Broucker, du service "Famille" du diocèse d'Angers. *"Dans cette situation, nous pouvons en vouloir à Dieu. Pourtant la promesse de Dieu pour l'homme, ce n'est pas forcément la satisfaction de tous nos désirs, même s'Il nous veut heureux."*

Dans ce sens, *"après plusieurs années d'attente, nous avons décidé que nous chercherions notre bonheur différemment"*, racontent Olivier et Joséphine. *"Cela a pris la forme d'engagements solidaires et la réalisation d'autres rêves."*
"Une rencontre avec un couple très âgé qui n'avait pas pu avoir d'enfant nous a aussi aidés à entrer dans l'espérance. Ils nous ont dit : "Notre souffrance de ne pas avoir d'enfant ne s'est jamais arrêtée, mais nous avons eu une vie fabuleuse" !

CHRISTOPHE LEFEBVRE

Un vrai Noël pour les célibataires et les couples en mal d'enfant

Noël est un moment de joie et de partage, mais malheureusement pas pour tous. Nous avons tous dans nos familles un(e) célibataire, un couple sans enfant pour qui la joie des petits autour de la crèche et du sapin ravive douleur et manque.
À nous de les accueillir vraiment, tout en restant naturels. Choisissons cette année de les mettre au cœur de nos préoccupations et de leur être plus attentifs.
En leur offrant de la joie, nous multiplierons la nôtre en donnant du sens à cette fête. Une joie qui rejaillira sur tous, y compris nos enfants !

www.asselin-economistes.fr
Asselin économistes
Conseiller, prescrire, quantifier, estimer vérifier.
25 ans à votre service dans la restauration de votre patrimoine.

ATELIER BESSONNEAU
menuiserie agencement charpente
49080 Bouchemaine
Tél : 02 41 77 28 00
www.bessonneau.com - atelier@bessonneau.com

LA PIERRE PRÉCIEUSE
50, bd Foch - 41000 ANGERS
Tél. 02 41 87 60 42
BIJOUX OR — ACHAT : OR
Perles de culture — ARGENT - DIAMANT

TOUJOURS MOINS CHER !
LITRIMARCHÉ
MATELAS / SOMMIERS / BANQUETTES / LITS
6 rue du Landreau- ZA du Landreau - 49070 BEAUCOUZÉ
Tél. 02 41 88 59 82

ARCHI TRAV
Agence d'Architectes du Patrimoine
Cabinet François JEANNEAU
Architecte en Chef des Monuments Historiques
Réhabilitation et restauration de bâtiments anciens, protégés Monuments Historiques ou non.
Extension et construction neuve.
Etudes historiques et architecturales.
8 bis bd. Foch - 49100 ANGERS - Tél. 02 41 88 04 04
contact@architrav.fr - www.architrav.fr

Le coin des enfants **À NOËL, LES CHRÉTIENS CÉLÈBRENT LA NAISSANCE DE JÉSUS** avec le magazine astrapi SOLEIL

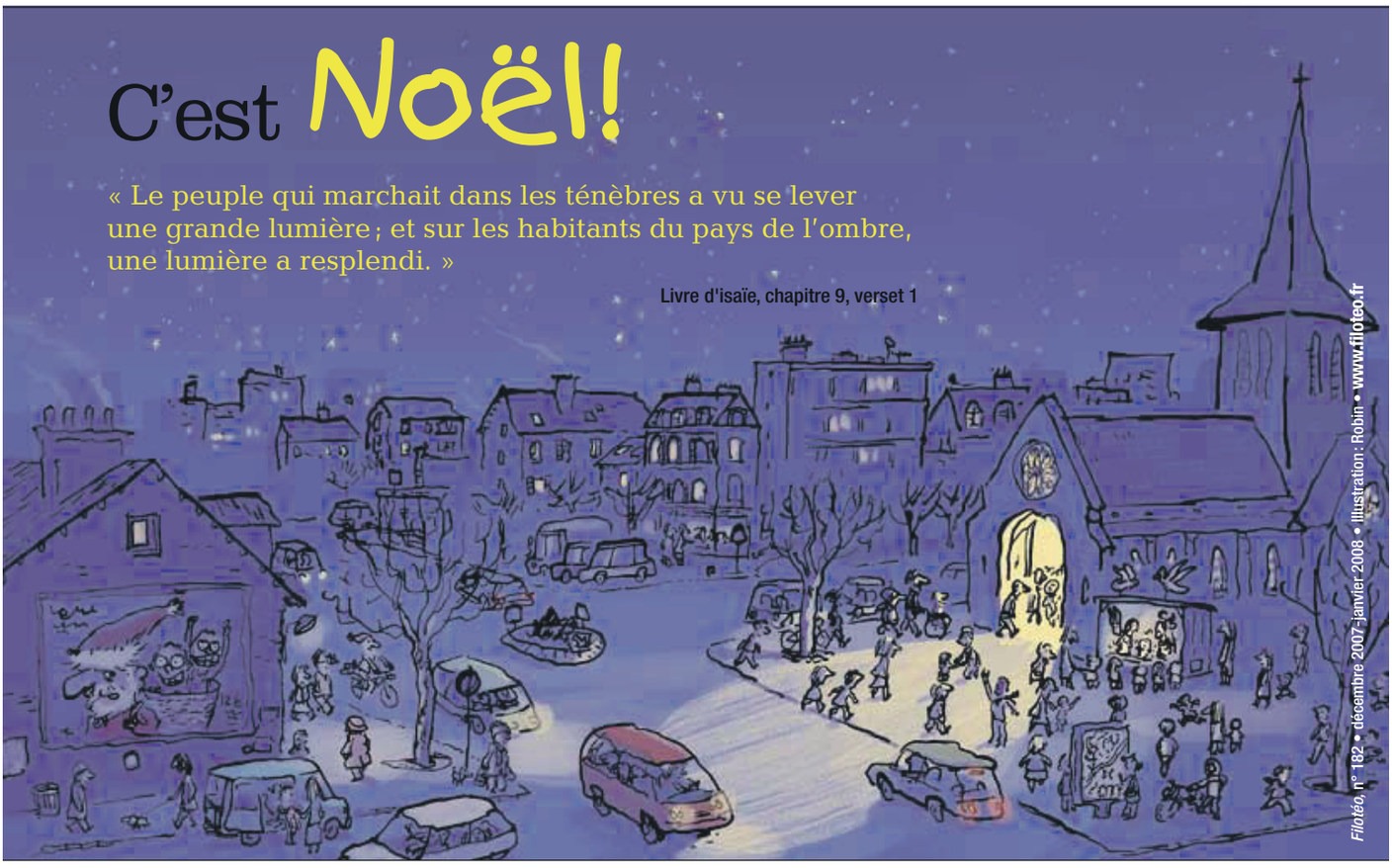

Atelier Créer une bougie pour Noël

Pour les chrétiens, Jésus est la lumière du monde, car il est venu éclairer la vie des hommes et des femmes. Il vient briller dans nos cœurs et nous rendre lumineux d'amour. Voyons comment fabriquer une bougie en famille !

Matériel nécessaire :

- du papier rouge (assez épais) ou du blanc
- du papier jaune pour la flamme
- du carton assez fin
- d'une paire de ciseaux (et éventuellement de ciseaux décoratifs)
- de colle en tube ou colle blanche
- des crayons, des feutres… de quoi décorer si les enfants le souhaitent (ajoutez des paillettes dorées pour la flamme si vous en avez, ou bien un feutre doré)

Fabrication de la bougie en papier

• Commencer par couper des bandes dans le papier rouge. Chaque bande mesure 29 cm (la longueur d'une feuille A4) sur 2 cm environ. Il en faut 2 par bougie.

• Prendre deux bandes et les coller ensemble à une extrémité, à 90°. Quand la colle est sèche (pour que les bandes ne glissent pas l'une sur l'autre), tresser / faire la guirlande. Pour cela, il faut rabattre la bande horizontale de la gauche vers la droite, en passant sur la bande verticale.

• Rabattre de la même façon la bande verticale, du bas vers le haut, en passant par-dessus la bande horizontale.

• Continuer ainsi jusqu'à ce qu'il ne reste plus assez de papier. Couper le papier en trop et coller.

• Découper des flammes dans du papier jaune. Prévoir une languette pour pouvoir les coller sur les bougies.

• Pour les soucoupes, couper des ronds à l'aide de ciseaux décoratifs.

• Coller ensemble : la flamme (avec la languette repliée) sur la bougie, la bougie sur la soucoupe et la soucoupe sur une pince à linge en bois.

SOURCE : WWW.CABANEAIDEES.COM

T'es bien trop petit !

T'es bien trop petit, mon ami, dame oui ! Les plus anciens d'entre nous ont entendu ce refrain d'une chanson bien connue de nos parents. Elle raconte l'histoire d'un homme de petite taille qui est rejeté de partout : le travail des champs ou de la mer, l'armée. Finalement il est tué par une balle perdue à cause de sa petite taille. Au ciel, saint Pierre ne manque pas de lui répéter ce qu'il a entendu toute sa vie : *"T'es bien trop petit pour entrer ici !"* Mais voilà Jésus qui intervient pour rappeler que le ciel de Dieu est pour les petits.

Cirtc / Corinne Mercier

Jésus dans la file avec les hommes

Elle est longue, la liste des petits : petites gens à qui on ne fait pas attention, petits revenus qui suscitent la colère exprimée par les Gilets jaunes, petite santé qui ne permet pas de faire tout ce qu'on veut, petites embarcations de migrants englouties dans la Méditerranée. C'est dans la longue file des petits que Jésus est venu faire la queue. Et cela dès sa naissance : au hasard d'un voyage, un petit couple accueille un bébé couché dans une mangeoire, parmi les animaux. En s'incarnant en son fils né dans une étable, Dieu entre chez les hommes par la petite porte.

Notre communauté paroissiale de Saint-Martin-des-Champs paraît bien petite dans notre grand quartier de la Roseraie. Elle est appelée à ressembler à son maître Jésus : nouveau-né couché parmi les bêtes, Seigneur agenouillé devant ses disciples pour leur laver les pieds, Messie crucifié, méprisé de tous mais rempli de confiance en Dieu.

Des étoiles pour éclairer la nuit

Pour cette nouvelle année, j'ose nous souhaiter d'être petits comme notre Jésus : humbles, modestes, mais tenaces et courageux. Bien des chrétiens témoignent de leur foi de cette manière. Le bienheureux Jean Chevillard, missionnaire martyr d'Algérie, né à Angers, écrivait ceci : *"Notre vie ici en Algérie n'est plus faite que de cela : de petites choses, au jour le jour, sans grand éclat ni grande portée. Mais c'est pour nous l'unique façon de 'rendre compte de l'espérance qui est en nous'(Première lettre de Pierre)".*

Mises bout à bout – il faut y croire – les petites choses font des merveilles : petits gestes du quotidien, petites visites, petites attentions, petits services, petites prières, autant d'étoiles qui éclairent la nuit des hommes, qui changent le monde et nous révèlent l'immense amour de Dieu.

En contemplant Jésus enfant, Thérèse de Lisieux s'étonnait : *"Mon Dieu, qui vous a fait si petit ?… L'amour !"* Merci Seigneur, de t'être fait si petit par amour ; autrement nous aurions eu peur de toi !

Vianney Bouyer
curé de la paroisse
Saint-Martin-des-Champs (Angers)

MMA
SARL ATL'ASS
Assurances Traineau Launay Associés
TRAINEAU Julien & LAUNAY Béatrice
ENTREPRENEURS D'ASSURANCES
25 Rue David d'Angers
49130 Les Ponts-de-Cé
02 41 79 74 40
28 bis Rue des Lices
49000 Angers
02 41 25 50 50
atlass@mma.fr

CORDIER voyages
N° Indigo 0 820 820 799
0,118 € TTC/MN
6 rue des Portières
BP 30035
49180
SAINT BARTHELEMY D'ANJOU
www.voyages-cordier.com

SOCIÉTÉ DE SAINT-VINCENT-DE-PAUL
CONSEIL DÉPARTEMENTAL
1839 – 2019 !
CHARITÉ DE PROXIMITÉ
AIMER / PARTAGER / SERVIR
En 2019
AGIR CONTRE LA PAUVRETÉ
Permanences : lundi, mardi, jeudi, vendredi
9 h / 12 h 15 - 13 h 30 / 15 h 30, mercredi 9 h / 12 h.
Merci de faire parvenir votre don
à la société de Saint-Vincent-de-Paul,
Conseil Départemental.
75% de votre don sont déductibles
de vos impôts, dans la limite de 536 euros.
DON EN CONFIANCE
81 rue de l'Isoret
49100 ANGERS
02 41 37 02 12
maisonstvp@orange.fr
www.ssvp.fr

Soutenir les projets innovants de l'Église en Anjou !

L'Église catholique du Maine-et-Loire ne vit que de dons. En cette fin d'année 2019, elle invite toutes les personnes qui se sentent concernées à soutenir financièrement une série de neuf projets innovants, dont voici trois exemples :

- **Un pèlerinage à Rome pour les familles.** La paroisse de Beaupréau-en-Mauges organise un pèlerinage à Rome pour les jeunes familles en particulier. Votre aide financière sera la bienvenue pour soutenir le départ de familles aux revenus modestes. Budget : 10 000 €.
- **L'accueil au sanctuaire de Béhuard.** D'importants travaux sont indispensables pour réaliser une salle d'accueil polyvalente pour les touristes de passage à Béhuard, qui viennent pour visiter, mais aussi pour confier leurs interrogations et leurs peines à la Vierge Marie. Budget : 50 000 €.
- **"Church in progress".** Le service "Jeunes" organise un grand évènement le 4 avril 2020 pour appeler les jeunes à être acteurs de leur vie et de leur foi, en proposant des projets pour l'Église et le monde de demain. Ils ont besoin de votre soutien pour financer cet évènement et leurs projets. Budget : 20 000 €.

Pour faire un don

Association diocésaine d'Angers
Service dons - 36 rue Barra - BP 40 608
49 006 Angers Cedex 1
Chèque à l'ordre de l'*Association diocésaine d'Angers* en précisant le nom du projet financé.
http://don.diocese49.org

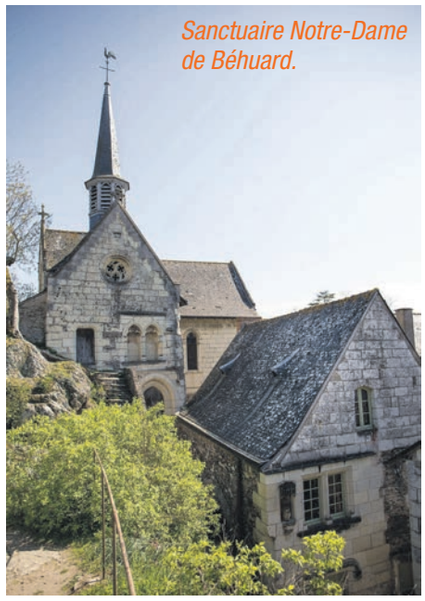
Sanctuaire Notre-Dame de Béhuard.

S.a.r.l. CHATEAU & Cie
Couverture • Zinguerie
Entretien • Isolation
Ramonage
Atelier de zinguerie • Réalisations sur mesure
5 imp. de la Chaîne - ZAC de Beuzon
49000 ECOUFLANT
Tél. 02 41 47 56 50 - www.chateauetcie.fr

Étienne COTTENCEAU
Maçonnerie
Taille de pierre
Tél. 02 41 75 06 18
accueil@cottenceausarl.fr
www.cottenceausarl.fr
7 Impasse de la Bamette - Saint-Hilaire-du-Bois
49310 LYS-HAUT-LAYON

GIFFARD
LIQUEURS & SIROPS
Vente aux particuliers
du mardi au vendredi de 14h à 18h
Chemin du Bocage - 49240 AVRILLÉ
Tél. 02 41 18 85 00
www.giffard.com
* L'abus d'alcool est dangereux pour la santé, consommez avec modération.

GROUPE SACRÉ-CŒUR La Salle
École Primaire
10 rue Millet à Angers
02 41 81 42 49
angers.sacrecoeur@ec49.fr
Lycée
série générale - série STMG
2 rue Millet à Angers
02 41 81 42 00
lycee@gscls.com
Campus
prépa BTS à BAC +5
20 - 22 rue Fleming à Angers
(Campus de Belle-Beille)
02 41 81 42 01
campus-tempsplein@gscls.com
campus-alternance@gscls.com

LEFEVRE
Maçonnerie - Taille de pierres
Restauration de monuments historiques
4, rue Gustave Eiffel - 49070 SAINT-JEAN-DE-LINIÈRES
Tél. 02 41 69 61 24 - angers@lefevre.fr

OFFRE DÉCOUVERTE
LE PÈLERIN
4 SEMAINES GRATUITES sans engagement
Chaque semaine, votre hebdo et son cahier détachable sur 4 thèmes en alternance :
patrimoine, initiatives en région, chemins et pèlerinages, spiritualité.
Vous pouvez également en faire profiter votre entourage.
Profitez-en dès aujourd'hui sur www.lepelerin.com/4sg-annonce
ou par téléphone au 0 825 825 831 Service 0,18 € / min + prix appel avec le code F171143

MAIRES | Servir le bien commun contre vents et marées

Appréciés, mais débordés, les élus locaux s'interrogent sur leur rôle, à quelques mois des élections municipales. Ils sont pourtant des rouages indispensables de notre démocratie pour faire grandir le bien commun !

La mairie des Hauts-d'Anjou.

En mars prochain, les citoyens des 177 communes de Maine-et-Loire éliront de nouveaux conseils municipaux. Ces élections se déroulent alors que le lien entre les citoyens, la politique et les institutions est plus que jamais en souffrance.

Des élus locaux appréciés

Parmi les élus, seul le niveau de confiance à l'égard des maires semble résister. Il reste toujours très élevé : 71 %, selon une enquête de juillet dernier. Au printemps dernier, le "Grand débat national" l'a montré localement : le maire est l'interlocuteur politique de proximité par excellence. Les élus locaux sont souvent les premiers maillons de notre démocratie. Ils participent de ce que la pensée sociale de l'Église appelle les corps intermédiaires, *"c'est-à-dire tous les regroupements naturels et sociaux qui structurent à la fois la personne et la société"*.

Fatigue et manque de moyens

Ces hommes et ces femmes ne comptent pas leur temps pour développer leur territoire. Pour Françoise Le Goff, élue à la mairie d'Angers, *"même si je vis mon mandat avec passion, être élue c'est un temps plein de salarié avec les week-ends en plus" !*

Faute de moyens humains et financiers, fin 2018, une enquête mettait en évidence qu'un maire sur deux ne souhaitait pas se représenter aux municipales.

En Maine-et-Loire, *"nombre d'élus n'avaient pas prévu les regroupements liés aux communes nouvelles et plusieurs d'entre eux ne se représenteront pas"*, remarque Jean-Claude Bourget, actuel maire de Mauges-sur-Loire.

Comme l'ensemble des élus, le maire doit faire face à des administrés de plus en plus consommateurs, souhaitant des réponses immédiates à des demandes personnelles.

Les évêques de France écrivaient, dans une lettre en 2017, que *"dans une société où l'individu et non le collectif est devenu la référence, il y a un sentiment de déception*

St Aubin La Salle
Donnons sens à votre projet
ÉCOLE - COLLÈGES
LYCÉES
SUPÉRIEUR - CFA
(Ecole, collège, Lycée, enseignement supérieur)
Rue Hélène Boucher - Tél. 02 41 33 43 00
(collège Jeanne d'Arc) 8 av. de la Françaiserie
Tél. 02 41 76 55 25 - 49480 Saint Sylvain d'Anjou
contact@saintaubinlasalle.fr - www.saintaubinlasalle.fr

Merci aux annonceurs !

MENUISERIE GAUBERT - BAZANTÉ
La passion de la qualité
Charpentes - Extensions - Maisons ossature bois
Fenêtres - Portails de garage
Menuiseries Bois, Alu, PVC - Aménagements combles
Escaliers - Cuisines - Meubles - Parquets
14, avenue de la Gare 49290 CHALONNES-SUR-LOIRE
www.gaubert-bazante.com Tél. 02 41 78 17 06

SELARL ACTéCONSEIL
Notaires Associés J.-M. LABBE - Y. POUNEAU - A. LABBE
2 rue Auguste Gautier - ANGERS - Tél. 02 41 87 43 00 - mathieu.charlon.49004@notaires.fr
Négociateur immobilier : M. CHARLON

Maison - ANGERS ST LEONARD / COUBERTIN
Agréable maison récente dans quartier au calme comprenant : Au rez-de-chaussée : hall d'entrée avec dégagement, salon/séjour, cuisine, WC, une chambre, cabinet de toilette. Au 1er étage : dégagement, WC, salle de bains, coin rangement, trois chambres, bureau/salle de jeux, placard. Garage avec cellier, jardin clos.
Réf : 49004-1204 - Prix : 334.400 € (dont 14.400 € d'honoraires de négociation) soit 4,5 % TTC du prix net vendeur - DPE : C - GES : D

Appartement - ANGERS FREMUR
Idéal 1er achat ou investisseur. Appartement de type II en duplex situé au 2e étage comprenant : Au rez-de-chaussée : entrée, WC, pièce de vie, cuisine. Au 1er étage : palier, salle de bains avec WC, une chambre. Une place de parking extérieur sécurisée, une cave.
Réf : 49004-1212 - Prix : 94.500 € (dont 4.500 € d'honoraires de négociation) soit 5 % TTC du prix net vendeur - DPE : E - GES : C

Maison - ANGERS PASTEUR
Maison récente comprenant : Au rez-de-chaussée : entrée, salon séjour, cuisine, WC. Au 1er étage : quatre chambres, salle de bains, WC. Garage, jardin, terrasse.
Réf : 49004-1200 - Prix : 252.000 € (dont 12.000 € d'honoraires de négociation) soit 5 % TTC du prix net vendeur

SAMSON
COUVERTURE
ZINGUERIE
FUMISTERIE
Les Fougères - Route de Briollay RD94
49480 SAINT-SYLVAIN-D'ANJOU
Tél. 02 41 34 79 44

vis-à-vis de l'État providence qui n'arrive pas à satisfaire les attentes". Ils pointent également la *"question du sens [qui] a peu à peu déserté le débat politique"* et invitent les élus à *"répondre aux questions plus fondamentales de la vie en commun"*. Il faut *"aider l'être humain […] à se réaliser comme personne au sein d'une communauté solidaire"*.

Retrouver du sens

Comme pour de nombreux responsables institutionnels, la figure de l'élu local est remise en cause. *"Notre société fait croire qu'il faut toujours s'adresser à l'échelon le plus élevé. Pourtant, il est nécessaire de reconnaître le rôle des élus locaux qui ont des compétences politiques plus modestes, mais qui ont le souci des valeurs et du sens donné à l'action politique de proximité"*, souligne Françoise Le Goff.

L'exécutif en a d'ailleurs pris la mesure avec la discussion d'un projet de loi qui veut favoriser *"l'engagement dans la vie locale et la proximité de l'action publique"*. L'occasion de signifier l'importance des corps intermédiaires, en améliorant les conditions d'exercice du mandat de maire et en rétablissant la confiance envers les élus locaux.

Gageons que cette initiative et le souci du vivre ensemble poussent des hommes et des femmes de bonne volonté à se présenter pour le service du bien commun. Il en va de notre capacité collective d'espérer et de bâtir l'avenir.

CHRISTOPHE LEFEBVRE

Les communes nouvelles changent la politique locale

Loïc de Chateaubriant est consultant en développement territorial au sein du cabinet indépendant Futurouest. Il intervient, entre autres, auprès de municipalités engagées dans les communes nouvelles (43 communes concernées en Maine-et-Loire).

Quel est le regard porté par les élus et les citoyens deux, trois ans après les nombreuses créations de communes nouvelles en Maine-et-Loire ?

La situation n'est pas la même entre des communes où les regroupements étaient précédés de dynamiques partagées et les lieux où ils ont été vécus comme une contrainte arbitraire. Élus, fonctionnaires, techniciens et habitants sont partagés entre une certaine hostilité, un scepticisme attentiste, et une minorité qui regarde ce changement avec espoir.

Pour les habitants des communes concernées, c'est l'éloignement du centre apparent des décisions qui interpelle le plus.Techniciens et élus, eux, font face à de grandes complexités pour mettre en œuvre des mutualisations dans les communes nouvelles. Dans certains lieux, les fruits de ces rapprochements commencent à se faire sentir, mais il faut accepter que cela prenne du temps.

Dans ce contexte, les élections municipales de 2020 vont-elles faire émerger des profils nouveaux d'élus dans les communes ?

Il y aura du renouvellement, puisque de nombreux maires de communes ne se représenteront pas en mars prochain.

Le profil du candidat notable ou celui dont toute sa légitimité viendrait de son enracinement local tend à s'estomper. On voit apparaître des profils différents aujourd'hui, y compris dans des petites communes, avec des militants, des entrepreneurs, etc.

Quels sont les défis pour les élus de la prochaine mandature ?

Les prochains élus municipaux devront faire face à une autonomie financière incertaine et des compétences peu lisibles, dans un contexte où la subsidiarité est remise en cause par l'État.

Les défis sont multiples : transition écologique, transports, logement, économie et emploi, etc. Les collectivités qui s'en sortiront le mieux seront celles qui sauront s'appuyer sur les identités locales et des projets communs entre territoires proches. Les élus seront appelés à entrer dans des logiques de projets et à mettre du sens dans leur décision pour fédérer les énergies.

HÉBERGEMENT PERMANENT OU COURT SÉJOUR
emera EHPAD

RÉSIDENCE LA RETRAITE
02 41 68 76 76 - 22 Rue Saumuroise - 49044 ANGERS
www.emera.fr

ENSEIGNEMENT CATHOLIQUE du Maine et Loire
68450 élèves
42 % des jeunes scolarisés de la maternelle au lycée
Tél. 02 41 79 51 51

Océane FENÊTRES · PORTES · RÉNOVATION
LB MENUISERIES
2 allée Jean Monnet 49620 LA POMMERAYE 02 41 77 83 65
6bis bd de l'épervière 49000 ÉCOUFLANT 06 72 11 68 69
www.lbmenuiseries.com

HUBERT JUBIN | “J’ai célébré la messe de Noël à Bethléem”

Ses séjours en Terre sainte l’ont marqué. Le père Hubert Jubin en a 27 au compteur. À Jérusalem ou au lac de Tibériade, il a accompagné plusieurs centaines de pèlerins et célébré dans ces lieux que citent les Évangiles. À Bethléem, en particulier.

D.R.

Hubert Jubin venait de connaître une crise dans sa vie de prêtre quand, pour la première fois en 1977, il a mis les pieds en Terre sainte. *“Je voulais savoir qui était Jésus-Christ, voir où il avait vécu !”*

Le prêtre angevin y est souvent retourné depuis, emmenant avec lui des groupes. Le plus souvent possible, il a célébré dans les lieux mêmes qu’évoquent les évangélistes. Il se revoit à Nazareth, le village où Jésus a grandi : *“Ce que j’aime avant tout, c’est partir tôt le matin et m’approcher de la basilique de l’Annonciation, là où Marie a reçu l’appel… Je reste là, en silence, les yeux fixés sur la grille et la voûte de la grotte, sa maison…”*

La piscine de Siloë à Jérusalem, le Golgotha ou mont du calvaire où Jésus est crucifié, Capharnaüm, le lac de Tibériade : autant de lieux qui jalonnent les Évangiles et qu’Hubert fait découvrir aux groupes qu’il accompagne. *“Y lire les scènes de la vie de Jésus prend une autre saveur, une autre dimension. L’Évangile, qu’est-ce qu’il est différent après, me disent les pèlerins !”*

Autre souvenir encore : un arrêt sur la route de Jéricho, après l’étape au Neguev. Le prêtre, ce jour-là, invite les pèlerins à ramasser des pierres et à construire un autel sommaire, *“comme au temps d’Abraham… Nous y avons célébré la messe”*.

Très émouvants et temps forts sur le plan spirituel, les séjours à Bethléem. *“La veille de Noël, la ville est en liesse avec des chorales partout, des illuminations, des feux d’artifice, des sapins de six mètres de haut. Une ambiance extraordinaire !”*

Plusieurs fois, le prêtre y a célébré la messe. Dans l’église Sainte-Catherine, là où saint Jérôme a traduit la Bible du grec au latin, au IVe siècle ; ou encore la messe de Noël, une année, dans la petite église d’une paroisse grecque-catholique melkite.

Quant à l’avenir de la Terre sainte, Hubert ne se montre pas très optimiste. Il sait la crise économique que vivent au quotidien les Palestiniens, “les mille misères” des séminaristes jordaniens qui souhaitent se former au séminaire catholique. Il revoit les petits orphelins musulmans handicapés accueillis par des religieuses de Bethléem. Il se rappelle les contrôles militaires, les haines et les rancœurs. Mais il garde en tête quelques belles images et des rencontres. Comme un jour, le chant du kaddish, la prière des morts, entonné avec un protestant et un juif au mémorial Yad Vashem.

YVES DURAND