# Bonne nouvelle en Outre-Maine

49003

LE JOURNAL DE LA PAROISSE SAINT LAZARE - SAINT NICOLAS

N°47 - Décembre 2021

© B. Meunier

## Noël : qu'avons-nous à donner ?

Pages 4 et 5

### Quartier

On a tous un savoir à partager

*Page 3*

### Vivre ensemble

Marcher, chanter ou dîner ensemble : les propositions conviviales de la paroisse

*Page 7*

### Diocèse d'Angers

24 heures dans la vie d'une équipe de prêtres

*Pages 14 et 15*

Saint Charles collège
Collège privé Saint-Charles
avec dispositifs EGPA et ULIS
Chorale - Théâtre - Projet d'Éducation à l'image - Association sportive
30 bis, Bd Clemenceau - 49100 ANGERS
✆ 02 41 22 11 40 - https://st-charles.anjou.e-lyco.fr

Goupil
Depuis 1967
ESPACE CONSEILS
CHAUFFAGE
PLOMBERIE
S.d.Bain • Installation • S.A.V Expo
1 rue René Descartes - La Croix Cadeau
ZI Les Landes - 49240 AVRILLÉ
Tél. 02 41 69 22 63 - E-mail : sarl.goupil@wanadoo.fr

GUEZ Services funéraires
PERMANENCE 24H/24 - 7J/7
Organisation et accompagnement du deuil
ANGERS
2 bd Saint-Michel
02 41 88 00 71
Cimetière ouest Fleur d'escargot 02 41 88 36 11
Cimetière est Memorial service 02 41 43 68 48
Le Lion d'Angers 02 41 41 08 08
Mazé 02 41 80 60 78
Chambres funéraires à Angers, Mazé et le Lion d'Angers
www.guez-funeraire.com info@guez-funeraire.com
Habilitations 14-49-132 / 14-49-131 17-49-270 / 17-49-329 / 17-49-304

Ste-Gemmes-sur-Loire
le Jardin de L'AVENIR
BIO
LIBRE CUEILLETTE
MAGASIN
RESTO
02 41 66 64 08
www.jardindelavenir.fr

Grandir pour s'ouvrir au monde
Saint Benoît
ÉCOLES COLLÈGE LYCÉE-PRÉPA
ANGERS -centre
De l'école maternelle à l'enseignement supérieur
Formation générale, technologique, scientifique
Parcours européen anglais, allemand, espagnol
Parcours international anglais - Dual diploma USA
Horaires aménagés artistes/sportifs haut niveau
Hébergement lycéen/étudiant
www.saintbenoitangers.org
PORTES OUVERTES
vendredi 7
samedi 8
JANVIER 2022

ÉDITION I DIGITAL I FINANCEMENT
Vous avez une bonne nouvelle à annoncer ?
bayard Service
Contactez-nous au 02 99 77 50 02

Favorisez le commerce local en privilégiant nos annonceurs !

LE CHOIX FUNÉRAIRE
LE CHOIX DE LA VIE
SETTIMIO TOMBINI
Au service des familles Angevines depuis 70 ans
8 Avenue Galieni - LES PONTS-DE-CÉ
Angers (Ouest) - Angers (Est) - Avrillé - Saint-Barthélemy-d'Anjou
Prévoyance
Obsèques
Fleurs
Marbrerie
Tél. 7/7 : 02 41 48 55 00
www.settimiotombini.com

UN ENSEIGNEMENT AXÉ SUR LES MÉTIERS
Joseph Wresinski
LYCÉE PROFESSIONNEL
Venez aussi découvrir nos formations en apprentissage
10, Rue Valentin HAUY
49105 ANGERS CEDEX 02
Tél. 02.52.09.41.01
- Accueil relations clients-usagers
- Gestion administratives
- Technicien en appareillage orthopédique
- Filières : Bien-être - Santé/social - Tertiaire - Conduite routière - Exploitation du transport et logistique - Mode - Restauration collective - Bâtiment et architecture.
De la 3e Prépa Métiers à la mention complémentaire post-bac, un ensemble de CAP et de Bac Pro à découvrir sur notre site Internet :
www.lyceejosephwresinski.fr

Crédit Mutuel
11 place du Docteur Bichon - 49000 ANGERS
Tél. 02 41 21 49 49
www.cmanjou.fr

# On a tous un savoir à partager

Marie, dans le quartier Saint-Jacques, prendrait volontiers une leçon de couture. En contrepartie, elle pourrait offrir un conseil informatique, domaine qu'elle maîtrise bien. Peut-être trouvera-t-elle une voisine intéressée, ou bien une association qui favorise ces partages. Il n'en manque pas. Considérés comme mouvements d'éducation populaire, les réseaux d'échanges réciproques de savoirs (RERS) fêtent leurs 50 ans. Il en existe plusieurs centaines en France. À Angers, celui de Belle-Beille rayonne jusqu'au-delà de l'agglomération angevine : créé en 1989, il s'appuie sur un vivier d'environ 60 participants. Des gens qui, tour à tour, offrent ou demandent, prêts à devenir enseignants et enseignés.
Annette, l'une des animatrices : *"Nous réunissons tous les profils, sans critère d'âge ni de métier. L'essentiel est que chacun se reconnaisse à la fois porteur de savoir et d'ignorance !"*
Rachel est arrivée avec son goût pour la cuisine, en particulier les desserts, et ses connaissances en bureautique. *"En même temps, je voulais m'initier à l'art floral parce que j'adore les fleurs, et en langue des signes parce que, dans ma résidence, il y avait une personne sourde et muette…"*
C'étaient justement deux compétences de Ghislaine. Membre de l'équipe d'animation, celle-ci a pu se perfectionner en retour en couture et mieux maîtriser la création d'albums photos sur Internet. Le partage touche tous les domaines. Cuisiner une lasagne, apprendre à masser le cuir chevelu, bricoler ou jardiner, rédiger un CV : autant d'offres et de demandes.

Sans proposer directement des échanges de savoirs, beaucoup d'associations ont cette logique – l'Archipel, bd Clemenceau, ou la maison de quartier des Hauts de Saint-Aubin par exemple. Même chose à l'association des habitants Saint Lazare / Sainte Thérèse et Bichon. *"Parmi nos 200 adhérents, certains acceptent volontiers de mettre leurs compétences au service des autres"*, constate Christian Martin, le président. Ainsi cette randonneuse du club de marche qui, ancienne prof, a animé l'atelier philo, un groupe de parole. Ou bien l'animatrice bénévole des jeux de société qui participe au chant choral.
La démarche conjugue réciprocité, solidarité et lien social.

**Yves Durand**

*- Réseau d'échanges réciproques de savoirs d'Angers Belle-Beille, 33 avenue Notre-Dame du Lac. Tél. 06 30 77 15 80.*
*- Association des habitants Saint-Lazare / Sainte-Thérèse et Bichon, 37 rue Saint-Lazare. Tél. 07 80 48 65 91.*

© Y. Durand

*Rachel, Ghislaine et Annette devant le tableau des offres et des demandes de partage de savoirs.*

## L'ÉDITORIAL

© B. Meunier

# Noël cadeau

Dans une merveilleuse chanson intitulée *Cadeau*, Marie Laforêt conte l'histoire d'un petit garçon qui remet à sa maman un morceau de papier. Dessus, il a dressé la liste de tout ce qu'il a fait dans la maison et en demande une contrepartie financière ! Sa maman écrit alors au verso de ce même papier, une belle déclaration d'amour : "*Pour 9 mois de patience et 12 h de souffrance : CADEAU. Pour tant de nuits de veilles surveillant ton sommeil : CADEAU. Pour les tours de manège, les jouets, le collège : CADEAU. Et quand on fait le total de mon amour, c'est CADEAU.*"
Et si notre Noël 2021 devenait CADEAU ? Non pas un Noël de cadeaux achetés dans une société de consommation effrénée, mais un Noël CADEAU par le don sans limite d'un Dieu qui se fait homme ! Un Noël CADEAU par le don de nos talents réciproques que nous pouvons nous offrir comme autant d'échanges de savoirs, de savoir-faire, de savoir-être ! Un Noël CADEAU par le don de la vie au sein de nos familles avec nos enfants, mais aussi avec nos portes largement ouvertes au-delà de toutes frontières ! Un Noël CADEAU par le don de notre générosité en consacrant notre temps et nos énergies au service des autres ! Un Noël CADEAU par le don de notre foi transmise par notre témoignage de vie ! La nuit de Noël, l'ange annonce une bonne nouvelle, grande joie pour tout le peuple : un Sauveur vous est né ! Gloire à Dieu au plus haut des cieux, et paix sur la terre aux hommes qu'Il aime ! Oui, gloire à Dieu pour un si beau cadeau ! Qu'il nous invite au partage de tous nos dons !

**Jean-Paul Avrillon,**
**curé de la paroisse**

# DOSSIER | Noël : qu'avons-nous à donner ?

**Des cadeaux bien enveloppés ? Et pourquoi pas du temps ? Du temps pour accueillir, pour rencontrer celui ou celle qui attend de l'aide, pour donner vie, partager ses talents, sa foi… Du temps, un cadeau qu'on peut donner toute l'année.**

© Y. Durand

## "Vous resterez notre famille"

Offrir un toit, même temporaire, c'est ce que propose JRS Welcome, créé par les jésuites pour les réfugiés. *Welcome*, comme bienvenue. JRS, comme *Jesuit Refugee Service*. En cinq ans, l'antenne angevine a permis à une trentaine de demandeurs d'asile d'être logés dans des familles. L'association compte 30 accueillants et accompagnateurs, les réfugiés passant d'une maison à l'autre toutes les quatre à six semaines.

Isabelle et Christophe voulaient offrir du temps et un espace de vie. Ils font partie des accueillants et cela contribue à *"donner du sens"* à leur existence. Ils ont reçu Maria, Soriba, Hani, Abdhuraman, Djimié et Williams. "*De belles rencontres d'où sont nées des amitiés".*

Cet accueil interroge parfois : *"Tu héberges des étrangers, tu n'as pas peur ?"* *"Non"*, répond le couple. *"Ils sont dignes de notre confiance. Nous avons découvert des gens courageux, aux parcours épuisants. Leur galère permet de relativiser les difficultés de la vie… Comme le chante Patrick Bruel, il faut "avoir l'audace de voir en l'autre tout le contraire d'une menace"".*

Marie-Odile et son mari ont accueilli sept réfugiés. *"Ce n'est pas qu'une chambre. Des liens se nouent. Il ne se passe pas de mois sans que Mamadou ne sonne. Pour dire bonjour, et raconter ce qu'il devient maintenant qu'il a emploi et logement."*

Edmundo, qui a également bénéficié de ce réseau d'entraide, en parle avec émotion : *"Vous nous avez accueillis sans nous connaître. Vous resterez notre famille…"*

**Y. D.**

## J'ai reçu et je donne le cadeau de la vie

"Née dans une fratrie de cinq enfants, j'ai grandi au sein d'une famille aimante, *dit Ana Paola Rachou.* Un cadeau reçu que j'avais envie de transmettre en fondant, à mon tour, une famille dans laquelle on aime, on se sent aimé, on peut compter les uns sur les autres. Chacun donne ce qu'il est. Je suis gâtée par la vie : cadeaux de se rencontrer avec Louis, d'accueillir nos enfants, de les aider à grandir, de transmettre nos valeurs, de multiplier et de partager notre amour au sein de notre famille mais aussi au sein de la famille plus large des chrétiens.

Quand nous sommes arrivés dans la paroisse, il y a quelques années, il y avait peu de jeunes familles. C'est une joie d'en accueillir beaucoup aujourd'hui. Il est essentiel de vivre la messe avec nos enfants, avec d'autres familles, pour partager et faire communauté. C'est un temps parfois agité avec les plus petits mais il est plein de vie !

### Et si chacun donnait ?

À Noël, l'an dernier, nous avons accepté de faire la crèche à l'église Sainte-Thérèse avec deux autres familles. Nous avons mis nos idées en commun et, avec les enfants, nous l'avons installée, comme un "cadeau" pour la paroisse mais aussi pour nous. Nous avons vécu un moment privilégié pour nous préparer à accueillir Jésus, don de Dieu, et nous préparer ensemble au sens de la fête de Noël. Et si chacun de nous donnait à la mesure de ce qu'il peut ?"

**Propos recueillis par Brigitte Carcouet**

© Ana-Paola

**Bonne nouvelle en Outre-Maine** Magazine de la paroisse Saint Lazare - Saint Nicolas du diocèse d'Angers. 6 place Sainte-Thérèse, 49 100 Angers. Tél. 02 41 48 15 29 - directeur de la publication : Alain Busnel. Comité de rédaction : Jean-Paul Avrillon, Alain Busnel, Brigitte Carcouet, Yves Durand, Bernard Meunier (relecteur : Louis Renaud).
PAGES COMMUNES (9 à 16) : responsable Claire Bernier. Maquette : Vanessa Fleury. Secrétaire de rédaction : Romain Pénisson
Fabrication : Mélanie Letourneau. Édition et régie : Bayard Service - Val Plaza - Parc tertiaire du Val d'Orson - Rue du Pré Long - BP 97 257
35 772 Vern-sur-Seiche Cedex. bse-ouest@bayard-service.com. www.bayard-service.com. Dépôt légal à parution. ISSN : 2260-1740.
Tirage : 6 000 exemplaires. Impression : Cila (44 - Héric), imprimeur labellisé Imprim'vert, sur papier recyclé à 100 %.

# Aurore et Agathe : la musique en partage

Aurore et Agathe Le Noan, 21 et 20 ans, se destinent à une carrière musicale. Petites, elles ont répondu *"avec enthousiasme à l'environnement musical"* que leur offraient Thérèse et Yan, leurs parents. *"Nous avons des souvenirs délicieux de voyages en voiture où nous chantions ensemble à tue-tête des chansons enfantines"*, raconte le papa. Plus tard, elles ont accompagné les messes à la paroisse.

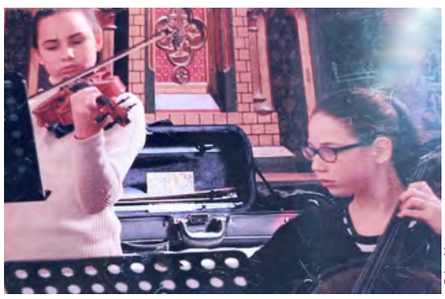
© Le Noan

Un don ? Thérèse et Yan préfèrent parler de dispositions. Le travail a fait le reste : des premières leçons de piano, à l'âge de 3 ans, jusqu'au conservatoire d'Angers puis de Lyon (en classe de violon) pour l'une, de Boulogne-Billancourt (violoncelle) pour l'autre.

*"Lorsque des amis venaient dîner, un petit concert d'un quart d'heure était incontournable. Nos filles avaient la chance de pratiquer un instrument et d'apprendre le chant ; cela impliquait d'en faire profiter les autres – comme lorsqu'on offre un gâteau préparé avec soin pour faire plaisir à des invités".*

**Y. D.**

# Don de la foi : un cadeau pour mieux aimer

Le don est pour tous, comment l'accueillons-nous ? Pour Richard, la foi est une histoire entre Dieu et chaque personne. La foi ne se donne pas, elle est transmise par ceux que nous côtoyons. Elle se révèle lorsque la conscience s'éveille à sa présence en chacun. Richard nourrit sa foi par la prière, par l'eucharistie et aime découvrir la présence de l'Esprit saint dans son quotidien : *"Le Saint-Esprit est omniprésent dans chaque seconde de ma vie et je le remercie !"* Pour Véronique, la foi est un cadeau de Dieu. *"Ce don reçu peut se manifester par l'engagement de toute une vie."* L'Esprit saint agit. *"J'ai besoin de son éclairage pour mieux comprendre ce que le Seigneur attend de moi."* Tous deux laissent place à la confiance en Dieu qui fait don de la foi. *"Au-delà du cadeau, en nous donnant de croire en Lui, Il nous donne de croire en plein d'autres personnes."* Se rapprocher de Dieu, c'est se rapprocher de ceux qui nous entourent et permettre de découvrir ensemble le don reçu.

**Brigitte Monnier**

© B. Monnier

# Rencontrer celui qui attend : quel cadeau à faire !

© C. Maulavé

Comment ne pas se laisser bousculer par ces personnes malades, isolées, qui attendent notre visite, parfois la seule de la semaine ? Comment ne pas entendre le cri de leur cœur, de leur douleur pas seulement physique mais aussi morale ? Notre service paroissial de la santé compte des personnes bénévoles qui ont entendu ce cri et expérimentent combien leur temps donné est pour ces personnes si important, vital peut-être. Elles partent à la rencontre de ceux et celles qui attendent – ou n'attendaient plus – que quelqu'un s'intéresse à eux. Compagnons de chemin… partageant les joies et aussi les fardeaux, elles font l'expérience que leur amour grandit à mesure qu'il se donne.

Aujourd'hui elles témoignent : elles ont vu les visages passer de la tristesse à la joie de la rencontre, de l'isolement au partage, de la peine à la paix retrouvée. Elles ont vu combien ces moments sont riches pour les personnes visitées et pour elles-mêmes. Elles pensaient donner et ce sont elles qui reçoivent. Parfois, elles relaient une demande de sacrement. En effet, ne pouvant plus se déplacer à l'église, ces personnes ne savent pas ou n'osent pas demander à recevoir la communion ou le sacrement du pardon… souvent étonnées de savoir qu'un prêtre peut venir chez elles.

En écrivant ce mot, nous formulons cet appel : si dans votre quartier, vous pensez à une personne isolée ou malade, n'hésitez pas à lui parler de ce service pastoral ou/et à nous contacter. À l'approche de Noël, c'est un beau cadeau à faire… à la portée de chacun !

**Sœur Claude-Marie et Christine Maulavé**
**(06 15 85 06 64)**

# Transformer l'école, un défi pour notre collège

**Le collège Saint-Charles a imaginé qui seraient ses élèves en 2040, pour préparer son adaptation.**

Notre monde est confronté à de nombreux problèmes : changement climatique, épuisement des ressources, pandémies… L'ONU a d'ailleurs défini 17 objectifs pour sauver le monde* (*voir le lien ci-dessous*).
L'école doit s'interroger sur la formation qu'elle doit proposer à ses élèves pour qu'ils puissent faire face à ces défis. Au collège Saint-Charles, une vingtaine d'enseignants ont suivi 3 séminaires de 3 jours avec Xavier Araguay, un formateur espagnol qui a participé à la transformation d'établissements jésuites de Barcelone. Le but est de concevoir un modèle expérimental qui sera une annexe de notre collège et sera construit sur le plateau de la Mayenne à Avrillé. Nous avons commencé par réfléchir aux traits personnels d'un élève qui sortirait en 2040 de l'école.
Nous avons ensuite écrit un récit qui retrace notre histoire, indique les raisons de notre envie de changer et notre rêve pour le nouveau collège. Nous avons aussi pensé à des méthodologies d'apprentissage et des options de contenus qui ont abouti à un premier prototype (un exemple de semaine type que suivraient nos élèves). Nous avons établi un calendrier avec comme objectif de voir les premiers élèves entrer dans cette nouvelle structure en septembre 2024. Ce projet permet de mettre en lumière l'enthousiasme, l'espérance en une force collective qui s'appuie sur l'engagement personnel où chacun donne le meilleur de lui-même.

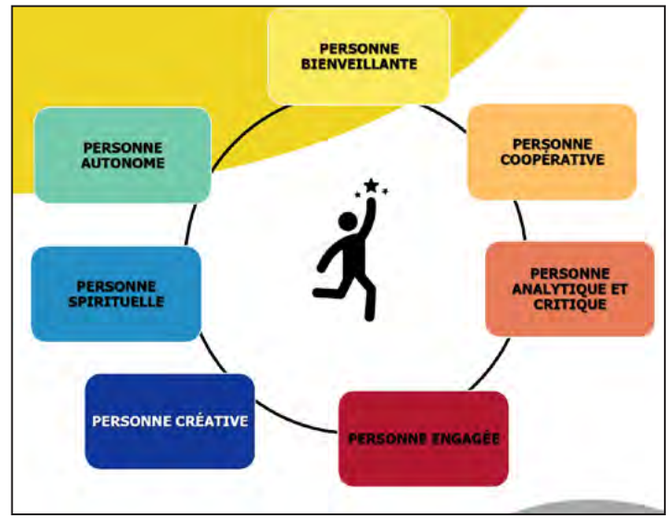

© Collège Saint-Charles

*L'élève dans tous ses traits personnels.*

Dominique Avrillon

*https ://www.un.org/sustainabledevelopment/fr/objectifs-de-developpement-durable

# ÉCOLE SAINT-PIERRE | Une nouvelle directrice et une équipe d'enseignants largement renouvelée

*"Cela me change de l'école du village des Mauges que je dirigeais l'an dernier. J'ai l'impression de redécouvrir le métier"*, nous confie Anne Brécheteau, la directrice. *"Une quinzaine de nationalités, des religions différentes, j'apprécie beaucoup cette mixité sociale, culturelle, religieuse. Je constate une tolérance naturelle, tant chez les parents que chez les élèves. On remarque que la mixité apparaît dans les associations de l'école. Cela me paraît fort positif."*

Bien sûr, il y a eu aussi la prise de contact avec l'équipe enseignante renouvelée. *"C'est une expérience agréable d'être pratiquement tous nouveaux, on peut créer nos propres habitudes. Mais heureusement, une enseignante de l'ancienne équipe et les personnes qui gèrent les services nous ont été précieuses pour assurer une bonne transition."*

**Des objectifs ont été retenus pour l'année en cours :**
1- S'approprier le projet éducatif de l'école qui a été bâti par l'équipe précédente. Ensuite il va s'agir d'en commencer la mise en œuvre.
2- Créer un logo pour l'école.

Il est possible de suivre la mise en œuvre de tout cela sur le site de l'école : ***https ://www.angers-stpierre.fr***

**À noter deux dates en ce mois de décembre :**
- 10 décembre : temps convivial pour fêter Noël. Il est ouvert aux parents et aux enfants.
- 14 décembre : célébration à l'église Saint-Jacques proposée aux élèves qui le souhaitent.

Alain Busnel

© École Saint-Pierre

# 4 propositions conviviales

## À vos baskets !

Vous aimez créer de nouvelles relations, découvrir la région, marcher, partager, prier ? Si vous souhaitez relier expérience physique et spirituelle, Chantal, responsable du groupe “Marche et prie”, propose un parcours d’une douzaine de kilomètres alternant marche, pause, pique-nique, échanges, silence, écoute de la Parole, prière. Ce groupe est ouvert à tous. Alors rendez-vous place Leclerc à 9 h 30 les 09/01, 06/03, 03/04, 22/05, 19/06 sans inscription. Pour donner aux autres *“ce goût qui m’est précieux : la beauté de la nature et la joie de la rencontre.”*

***Tous renseignements : 02 41 48 15 29.***

B. M.

© B. Monnier

## Dîners 4 x 4

Il s’agit de construire des liens autour de 4 dîners de décembre à juin. En couple ou non, catho ou non : une proposition pour se connaître. Vous recevez chez vous 6 personnes et offrez l’apéro, les invités apportent un plat. Puis vous participez à 3 autres repas en apportant une partie de celui-ci.

Écho de Benjamin : *“C’est pour moi l’occasion de provoquer la rencontre avec des personnes que je ne connaissais pas. Grâce à ces dîners, je suis passé d’un visage à un prénom. J’ai oublié le menu du dîner mais pas les personnes qui y ont participé !”*

***S’inscrire auprès de Delphine : 06 74 11 83 62.***

B. M.

## Un groupe de chant paroissial

Pour soutenir le chant lors de cérémonies à l’église ou tout simplement pour prendre plaisir à chanter ensemble, la paroisse a lancé un groupe de chant. C’est un groupe ouvert à tous, que l’on connaisse la musique ou non. Les répétitions ont lieu tous les 15 jours, au presbytère, les mardis de 20 h 30 à 21 h 45.

Nous nous retrouvons une douzaine de personnes de 50 à 80 ans. L’ambiance est bonne. Notre groupe a déjà participé à la célébration de la Toussaint.

***Se renseigner auprès de David Mainfroid :***
**dadamain@hotmail.com**

A. B.

© B. Meunier

## Chrétiens au cœur de la société

© B. Meunier

Proposer à la communauté paroissiale d’entrer en dialogue avec notre société à la lumière de l’Évangile, voilà l’objectif du service “Société et Culture” démarré sur la paroisse il y a un an. Comment être attentif aux questions qui touchent au lien social, à l’économie, à la politique, à l’éthique, à la culture, aux liens à l’Église universelle, aux autres religions, aux questions interculturelles ? En mettant en place des actions concrètes pour sensibiliser et créer du lien social, comme en proposant des espaces de parole à l’heure ou l’Église est bousculée par les conclusions et les préconisations du rapport Sauvé.

Isabelle Lafond

## Agenda paroissial

### Sacrement de réconciliation

**Samedi 18 décembre :**
- Confessions individuelles à Sainte-Thérèse de 9 h 30 à 11 h 30, à La Trinité de 17 h à 18 h.
- Célébration communautaire à Sainte-Thérèse, à 15 h.

### Célébrations de Noël

**Vendredi 24 décembre :**
- 18 h à La Trinité
- 19 h à Sainte-Thérèse (accueil des sourds et malentendants)
- 20 h veillée de Noël conviviale, salle paroissiale, 6 place Sainte-Thérèse. Chacun apporte un plat à partager.

**Samedi 25 décembre :**
- 11 h à Saint-Jacques

### Orgue et clavecin au Bon Pasteur le 25 février

À noter d’ores et déjà, le concert d’orgue et de clavecin organisé par l’association Anacréon et le Bon Pasteur **le vendredi 25 février à 20 h 30.** Lauréat de plusieurs prix, Louis-Noël Bestion de Camboulas sera au clavier avec des œuvres de Bach, Böhm, Mozart, Pachelbel et Buxtehude. À la chapelle du Bon Pasteur, 18 rue Marie-Euphrasie Pelletier à Angers.

## Tous renseignements

*Une adresse Internet :*
**stlazarestnicolas@diocese49.org**

*Et un site paroissial :*
**https://stlazarestnicolas.diocese49.org/**

*Contacter **le presbytère***
*6 place Sainte-Thérèse,*
*tél. 02 41 48 15 29*

SAMSON
COUVERTURE - ZINGUERIE - ÉTANCHÉITÉ
7 route des Sablières - 49480 SAINT-SYLVAIN-D'ANJOU
Tél. 02 41 34 79 44 - www.samson-couverture.com

Favorisez le commerce local en privilégiant nos annonceurs !

SERVICES D'AIDE ET D'ACCOMPAGNEMENT À DOMICILE
MÉNAGE ET REPASSAGE
GARDE D'ENFANT DE + DE 3 ANS
JARDINAGE & BRICOLAGE
CONFIEZ NOUS
du temps libre pour VOUS
Bénéficiez de 50% de réduction d'impôt
SP services à la personne
WWW.CONFIEZ-NOUS.FR
25, RUE SAINT-LAZARE - ANGERS - 02 53 57 36 27 - ANGERS@CONFIEZ-NOUS.FR

Pompes Funèbres de la MISÉRICORDE
• Organisation d'obsèques
• Accès aux chambres funéraires
• Travaux de cimetière
• Contrats prévoyance obsèques
• Monuments funéraires
Déplacement à domicile 7J/7 - 24H/24
www.pf-misericorde.com
ROF 20-49-0127
48 rue des Lices - 49000 ANGERS - Tél. 02 41 27 82 96

Anjou Audition
Loïc SAUDRAY - Audioprothésiste
02 41 93 21 70
Reste à charge 0 € Grâce à la réforme 100% santé
Aides auditives 100 % prises en charge
Test gratuit de votre audition (1)
Essai pendant un mois (2) d'aides auditives
Contrôle et suivi de vos appareils
(1) Test à but non médical. (2) Le port d'aides auditives est soumis à prescription médicale préalable.
3 Av. Amiral Nouvel de la Flèche - 49240 AVRILLÉ

Anjou Mobilité
Le spécialiste du fauteuil roulant
MATÉRIEL MÉDICAL :
■ MAINTIEN À DOMICILE
■ SERVICE APRÈS-VENTE
40 bis avenue René Gasnier - 49100 ANGERS
Tél. 02 41 88 48 10 - Email : contact@anjou-mobilite.fr
www.anjou-mobilite-angers.fr

Un GRAND MERCI
à l'ensemble des partenaires !
Favorisez le commerce local
en privilégiant nos annonceurs !
Pour toute information, contactez-nous :
bayard service
02 99 77 50 02
bse-ouest@bayard-service.com
BP 97257 - 35772 Vern-sur-Seiche

Visitez Le kiosque des journaux paroissiaux
POUR RESTER CONNECTÉ À VOS LECTEURS
BAYARD SERVICE VOUS ACCOMPAGNE
www.journaux-paroissiaux.com
FEUILLETEZ DÈS MAINTENANT
VOTRE JOURNAL PAROISSIAL EN LIGNE

## Mots croisés Consommez solidaires !

Par le père Henri Frey

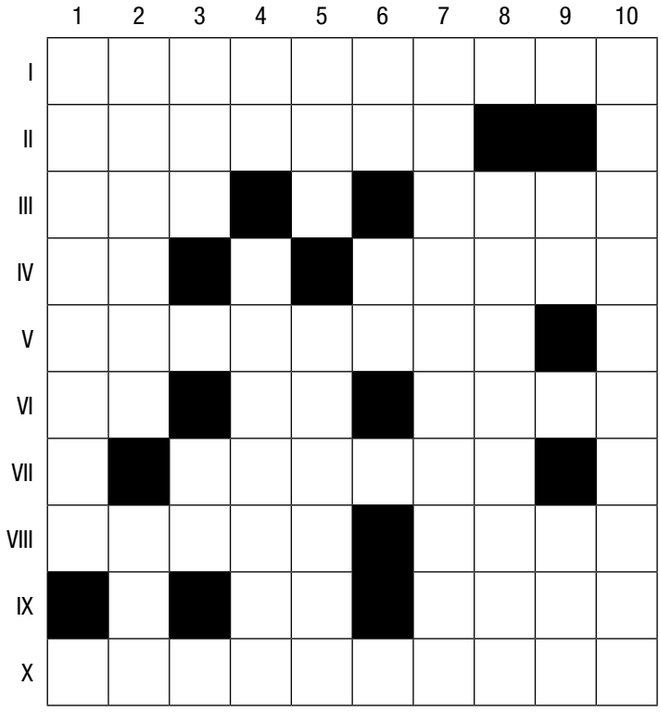

### Horizontalement

I. Il ne tient pas toujours compte de l'humain.
II. Désigne un consommateur attentif à la qualité sociale des produits.
III. Vague espagnole – Eté estimé un certain prix.
IV. Mesure chinoise – Assurai le traitement d'un ensemble de marchandises.
V. Dans le christianisme, son féminin qualifie une fête tombant le même jour qu'une autre fête.
VI. Elle a enfanté des géants – Société anonyme – Une des républiques de Russie.
VII. Tiges de cadrans solaires dont l'ombre donne l'heure.
VIII. La Bolivie et la Malaisie en exportent – Voie imposée au trafic maritime.
IX. Chiffre d'affaires – En décembre 2008, elle a fusionné avec les Assedic.
X. Peut se dire des produits comportant l'éthique sur l'étiquette.

### Verticalement

1. Moteur de la poussée au respect de l'environnement par les entreprises.
2. Chemise ou large ceinture de crin portée à même la peau par pénitence – Prélèvement fiscal obligatoire.
3. Décompta – Possessif.
4. Drame lyrique japonais – Elle est le fondement du commerce équitable.
5. Ville du Nigeria – Jésuite défroqué du XVIIIe siècle qui s'éleva contre le colonialisme.
6. Maître notarial – Du germanium.
7. Imaginerai.
8. Ceux "du monde" s'engagent à promouvoir le commerce solidaire.
9. Donne le ton – Ebène verte.
10. Puissent les règles actuelles des échanges le devenir de plus en plus.

**Solutions page 13**

## Recette Les truffes roses

Par Anne Lebeugle

Pour changer des truffes au chocolat !

### Ingrédients pour 25 truffes

- 100 g de biscuits roses
- 50 g de sucre en poudre
- 100 g de beurre mou
- 1 jaune d'œuf
- 1 cuillère à soupe de rhum blanc ou de kirsch
- sucre glace

### Préparation

- Dans un saladier, mélanger le beurre mou et le sucre en poudre.
- Ajouter le jaune d'œuf et le rhum ou le kirsch.
- Réduire les biscuits en poudre en les écrasant puis en les passant quelques instants au blender et verser dans la préparation précédente.
- Mettre au frais une bonne heure puis former les truffes et les saupoudrer de sucre glace avant de les placer dans des caissettes.

Bon appétit !

**En raison de la présence d'œuf cru, à consommer rapidement.**

# PARENTS DIVORCÉS | Un Noël sans mes enfants

**Noël se prépare. Installation de la crèche, cadeaux au pied du sapin, grandes tablées… Alors que cette fête est généralement synonyme de retrouvailles familiales, quelle espérance de Noël pour les nombreux "parents solos" qui le passeront sans leurs enfants ?**

Adobe Stock

Maman divorcée de 35 ans, Odile n'appréhende pas Noël cette année, car ses deux enfants le fêteront avec elle, puis chez leur papa et une autre fois tous ensemble (Odile, son ex-mari et les enfants). Mais tous les parents seuls ne vivront pas Noël avec leurs enfants. Une réalité parfois douloureuse. *"Sans les enfants, c'est toute l'image de la famille qui s'effondre"*, confie amèrement Véronique, mère et grand-mère divorcée, au souvenir du dernier Noël.

*"Après une séparation, Noël suscite de la nostalgie lorsque tous se réjouissent dehors. Comme parents, nous voulons fêter Noël comme avant, même si ce n'est plus comme avant"*, observe Vincent Leurent, père et grand-père, divorcé, responsable de la pastorale Sedire (personnes séparées, divorcées et divorcées-remariées) du diocèse d'Angers.

> "J'ai la nostalgie des années d'avant, quand mes enfants étaient petits et nous, pas encore divorcés."

Mais comment faire "comme avant", quand certains ont été très blessés ou n'ont pas pu pardonner ? Ou quand les enfants prennent parti pour l'un contre l'autre ?

## Nostalgie des Noëls d'avant

Pour Françoise, Noël est source *"d'angoisse"* : *"Chaque année c'est compliqué. J'ai la nostalgie des années d'avant, quand mes enfants étaient petits et nous, pas encore divorcés. C'était plus chaleureux tous ensemble."*

De son côté, Vincent s'est justement mis d'accord avec la mère de ses enfants pour réunir toute la famille à Noël. *"Au début c'était pour simplifier l'organisation, c'est devenu une habitude"*, confie-il, précisant qu'il a fallu des années pour y parvenir.

Si, comme Vincent ou Odile, certains parents seuls se réjouissent de passer le réveillon entourés de leurs enfants, ceux qui seront seuls trouveront peut-être l'espérance de Noël au contact bienfaisant de grands-parents, cousins ou de proches qui leur sont chers.

## Dans la crèche : un enfant fragile et vulnérable

Ou, comme le suggère Edith Lemaire, thérapeute de couple à Nantes, trouveront-ils une lueur d'espérance dans le silence de la crèche : *"Je me sens amputé(e) sans enfants à Noël : dans ce dépouillement, cette 'nudité', je reconnais quelque chose de ma vulnérabilité dans ce tout petit enfant fragile. Et je reconnais quelque chose de ma solitude dans la sainte famille rejetée par les habitants de Bethléem."*

**Marthe Taillée**

## Du côté des enfants

Le plus beau cadeau pour eux : que leurs parents s'aiment encore, que la famille soit réunie comme avant… Nous n'imaginons pas une crèche sans Joseph ; alors nous pouvons comprendre la peine de ces enfants.
Dans les familles séparées, chaque enfant aimerait vivre Noël avec le parent qu'il sent le plus triste : souvent celui qui a été quitté.
Les enfants des familles unies seront heureux à Noël. N'oublions pas ceux qui se sentiront exclus de la fête. Et si l'Enfant-Dieu m'invitait cette année à aller vers un frère, une sœur, un enfant avec qui je pourrais échanger des mots de Noël qui réconfortent ?

**Vincent Leurent**

## Soutien chrétien

Pour contacter le Service "Famille" du diocèse d'Angers :
- Mail : pastosedire49@diocese49.org
- Tél. 06 07 83 31 84
- Site : https://famille.diocese49.org/

## Jeu Noël aux accents européens

Retrouve comment on dit “Noël” chez nos amis européens.
Avec un crayon, relie le pays et sa traduction du mot “Noël”.

| | |
|---|---|
| 1. Allemagne | A. Natal |
| 2. Grande-Bretagne | B. Natividad |
| 3. Italie | C. Cràciun |
| 4. Espagne | D. Natale |
| 5. Portugal | E. Christmas |
| 6. Roumain | F. Weihnachten |

Solutions page 13

Ciric / Corinne Mercier

## Coloriage La naissance de Jésus

Beaucoup d’artistes à travers les siècles, ont illustré cet évènement si important pour l’humanité.
À ton tour de colorier ce vitrail pour décorer ta chambre dans l’attente de la veillée de Noël !

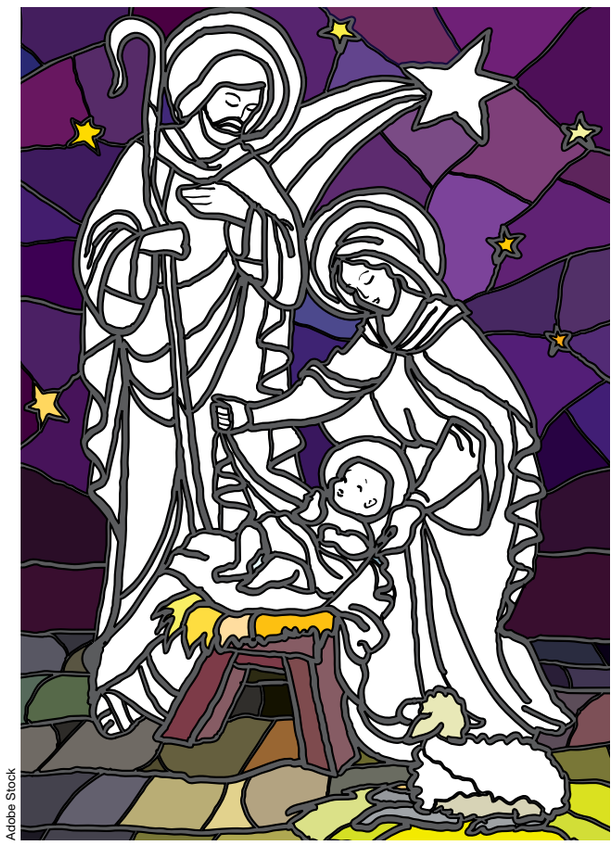

Adobe Stock

CORDIER voyages
N° Indigo 0 820 820 799
0,118 € TTC/MN
6 rue des Portières
BP 30035
49180
SAINT BARTHELEMY D’ANJOU
www.voyages-cordier.com

ARCHI TRAV
Agence d’Architectes du Patrimoine
Cabinet François JEANNEAU
Architecte en Chef
des Monuments Historiques
Réhabilitation et restauration de bâtiments anciens, protégés Monuments Historiques ou non.
Extension et construction neuve.
Etudes historiques et architecturales.
8 bis bd. Foch - 49100 ANGERS - Tél. 02 41 88 04 04
contact@architrav.fr - www.architrav.fr

PERLES DE CULTURE - BIJOUX D’OR
PIÈCES - OR - LINGOTS
S.A.R.L.
“LA PIERRE PRÉCIEUSE”
50, Boulevard Foch - 49100 ANGERS
Tél. 02 41 87 60 42

SAMSON
COUVERTURE - ZINGUERIE - ÉTANCHEITÉ
Tél. 02 41 34 79 44
www.samson-couverture.com
7 route des Sablières - 49480 SAINT-SYLVAIN-D’ANJOU

ÉDITION | DIGITAL | FINANCEMENT
Vous
avez une bonne nouvelle
à annoncer ?
02 99 77 50 02
bayard Service

# La Sainte Famille, “lumière dans l’obscurité du monde”

**Dimanche 26 décembre, nous fêterons la Sainte Famille. Composée de Jésus, Marie et Joseph, cette famille a fait face à l’imprévu et traversé des épreuves. L’Église nous invite à la prendre pour modèle, afin que chaque foyer devienne une *“lumière dans l’obscurité du monde”* (pape François, exhortation *Amoris Laetitia* sur l’amour dans la famille).**

Adobe Stock

Noël célèbre le mystère d’un Dieu qui s’est fait homme. Le dimanche qui suit Noël, la liturgie nous invite à célébrer ce mystère dans sa réalité concrète : le Verbe se fait chair, il naît et vit dans une famille qui ressemble à toutes les familles. Et cette famille nous est donnée en exemple. Dieu vient habiter chez nous, au milieu de nous.

La Sainte Famille est le nom donné au foyer formé par Jésus de Nazareth et ses parents, Marie et Joseph. Elle est présentée comme un “modèle de perfection”, alors qu’il y a beaucoup de “hiatus” dans cette famille. Un projet de rupture de fiançailles, le papa n’est pas le papa, la maman est enceinte avant d’être mariée, un accouchement pendant le voyage et dans la pauvreté. Plus tard, une fuite en Égypte, abandonnant tout (comme les migrants aujourd’hui). Dans l’Évangile, Joseph ne dit pas un mot et Marie garde tout dans son cœur. Où est le dialogue dans la famille ? En plus, cette famille n’a qu’un enfant, qui, à l’âge de 12 ans, va fuguer : ses parents mettront trois jours à le retrouver dans le temple de Jérusalem.

## Une famille vulnérable

Cette famille n’est pas un modèle idéal. Alors, que veut-on nous montrer à travers elle ? Il y a une signification théologique bien plus grande que le seul modèle familial. Cette signification se traduit par trois attitudes : l’obéissance à la Parole de Dieu, le respect infini de la vie et la protection, celle de saint Joseph, à laquelle on en appelle spécialement en cette année qui lui est dédiée.

C’est bien cette Sainte Famille que le pape François désigne dans l’exhortation *Amoris Laetitia* : une famille avec une vie de fatigues, de cauchemars (pensons à la violence du roi Hérode), comme le vivent de nombreuses familles de réfugiés, rejetées et sans défense. Chaque foyer est invité à vivre avec courage et sérénité les défis familiaux, tristes et enthousiasmants, à protéger comme à *“méditer dans son cœur les merveilles de Dieu”* (évangile de Luc 2, 19.51).

Le pape François précise : *“L’alliance d’amour et de fidélité, dont vit la Sainte Famille de Nazareth, illumine le principe qui donne forme à toute famille et la rend capable de mieux affronter les vicissitudes de la vie et de l’histoire. Sur cette base, toute famille, malgré sa faiblesse, peut devenir une lumière dans l’obscurité du monde”*.

## Son rôle dans la société

*“Que Nazareth nous enseigne ce qu’est la famille, sa communion d’amour, son austère et simple beauté, son caractère sacré et inviolable”*, appelait le pape Paul VI dans son discours à Nazareth en 1964, évoquant la formation *“douce et irremplaçable”* de la Sainte Famille et son *“rôle primordial sur le plan social”*.

Dominique Bioteau
responsable du Service “Famille”
du diocèse d’Angers

## Prière du pape à la Sainte Famille

Sainte Famille de Nazareth,
que plus jamais il n’y ait dans les familles
des scènes de violence, d’isolement
et de division ;
que celui qui a été blessé ou scandalisé
soit, bientôt, consolé et guéri.
Sainte Famille de Nazareth,
fais prendre conscience à tous
du caractère sacré et inviolable
de la famille,
de sa beauté dans le projet de Dieu.
Jésus, Marie et Joseph,
écoutez, exaucez notre prière.
Amen !

# FINANCEMENT PARTICIPATIF | Une 3e édition de la soirée “Misons sur notre Église”

Et si l’Église d’Anjou donnait un message d’espérance dans cet univers un peu gris ? C’était l’ambition des organisateurs de la troisième édition de la soirée “Misons sur notre Église”, qui s’est tenue le 26 novembre dernier à l’Université catholique de l’Ouest à Angers. Elle était animée par Xavier de la Perraudière, commissaire-priseur bénévole.

## Sept projets présentés

Sept projets ont été portés ce soir-là, portant les enjeux majeurs de l’avenir de l’Église dans le Maine-et-Loire : la transmission de la foi, l’accueil de personnes en recherche spirituelle, le soutien aux acteurs de demain et l’ouverture au monde…

Mgr Delmas a salué *“les projets audacieux et missionnaires qui montrent une belle vitalité de l’Église en Anjou au service de l’évangélisation”*.

Parmi eux, le parcours “Viens Esprit saint” invite chacun à s’ouvrir à l’Esprit saint pour être renouvelé en profondeur dans sa vie de baptisé. Proposé à toutes les paroisses du diocèse, ce chemin de “conversion pastorale”, souhaité par notre évêque, invite nos communautés à devenir disciples-missionnaires.

Les contributions financières reccueillies via l’opération “Misons sur notre Église” permettront aussi à des prêtres de suivre le parcours Talenthéo : un parcours dispensé par des coachs laïcs professionnels pour former les pasteurs à de nouvelles modalités d’exercice de leur ministère, pour une pastorale résolument tournée vers l’évangélisation.

Enfin à l’église Sainte-Bernadette, située dans le quartier de La Fayette-Eblé d’Angers, il est en projet de rénover le chœur selon les règles actuelles de l’art sacré, afin qu’il invite les fidèles à la louange.

Autant de projets qui témoignent de l’ouverture, de la modernité et du souci de préparer l’avenir de notre Église en Anjou !

### Vous souhaitez participer ?

Il est possible d’adresser un don pour soutenir l’un des projets présentés (jusqu’au 31 décembre 2021 pour bénéficier d’une réduction fiscale).
Retrouvez l’ensemble des projets à soutenir sur le site du diocèse.

**Solutions des mots croisés page 9. Horizontalement : I.** Économique. **II.** Citoyen. **III.** Ola – Valu. **IV.** Li – Gérai. **V.** Occurent. **VI.** Gé – SA – Tiva. **VII.** Styles. **VIII.** Étain – Rail. **IX.** CA – ANPE. **X.** Labellisés. **Verticalement : 1.** Écologie. **2.** Cilice – TVA. **3.** Ota – Sa. **4.** No – Justice. **5.** Oyo – Raynal. **6.** Me – Ge. **7.** Inventerai. **8.** Artisans. **9.** La – Ipe. **10.** Équitables.

**Solutions du jeu “Noël aux accents européens”, page 11.**
1-F ; 2-E ; 3-D ; 4-B ; 5-A ; 6-C.

HÉBERGEMENT PERMANENT OU COURT SÉJOUR

RÉSIDENCE LA RETRAITE
22, rue Saumuroise
49044 ANGERS
02 41 68 76 76
www.emera.fr

emera
EHPAD

Notaires

ACTÉCONSEIL Notaires

OFFICE ANGERS
J-M. LABBE – Y. POUNEAU
A. LABBE – E. JOURNAULT
L. TOURET
2 rue Auguste Gautier
ANGERS
02.41.87.43.00

OFFICE BOUCHEMAINE
G. VINCENT
C. Cial de Pruniers
1 rue du Petit Vivier
BOUCHEMAINE
02.41.34.89.23

OFFICE LES PONTS DE CE
F. GUEGUEN
et S. SALVETAT
69 D rue David d’Angers
LES PONTS DE CE
02.41.44.86.15

MAISON - VILLEVEQUE

Belle maison ancienne avec fort potentiel.
Elle comprend :
Au rez-de-chaussée : entrée, bureau, salon, salle à manger, cuisine, lingerie, dégagement, WC, buanderie, cave, pièce.
Au 1er étage : deux paliers, trois chambres dont deux avec salles de bains et une avec WC.
Garage, dépendance, terrain. Prévoir travaux.
Le charme de l’ancien avec de beaux volumes, hauteur sous plafond, parquet…
Réf 49 004-1314 - Prix : 438.900 € HNI (soit 4.5 % TTC du prix net vendeur) - DPE vierge

APPARTEMENT - ANGERS HOPITAL

Magnifique vue sur la Maine !
Appartement de type IV situé au rez-de-chaussée surélevé comprenant :
Entrée, pièce de vie avec cuisine ouverte, trois chambres, salle de bains, WC.
Deux places de parking.
Arrêt de tramway à 50 mètres.
Réf : 49 004 - 1294 - Prix : 386.650 € HNI (soit 4.5 % TTC du prix net vendeur)
DPE : D - GES : B

De gauche à droite : les pères Guillaume, Amand, Stéphane et Dany.

# 24 HEURES | Dans la vie d'une équipe de prêtres

**Ils sont quatre. Les pères Amand, Dany, Guillaume et Stéphane vivent ensemble au centre pastoral de Beaupréau. Repas, réunions, temps de prière et matchs de foot : comment se passe leur quotidien ? Au-delà des tempéraments et des rythmes différents, ils ont en commun la joie de leur ministère de prêtres au cœur de la cité.**

Le presbytère de Beaupréau se situe en face de l'église Notre-Dame, au cœur de cette petite ville des Mauges de 23 000 habitants.

## 6 h 40

En ce mardi 19 octobre, le réveil du père Dany sonne. À 49 ans, il a en charge les paroisses Notre-Dame d'Èvre et l'Espérance au cœur des Mauges (Beaupréau). Le père Amand, lui, est déjà debout. Arrivé en septembre 2019, ce prêtre bénédictin de 67 ans, d'origine belge, a l'habitude de se lever tôt.

## 8 h 15

Après le petit-déjeuner : prière des Laudes, l'office du lever du jour pour les chrétiens. C'est le premier rendez-vous commun de la journée. On commence à l'heure, grâce à la ponctualité toute monastique du père Amand. *"Nous avons tous un rythme différent, d'où l'importance de nous retrouver pour des temps fixes comme les Laudes ou les repas"*, explique Dany, qui apprécie la présence du père Amand, dont la charge de vicaire des paroisses alentour lui permet d'être un peu le gardien de la maisonnée.

## 9 h

Le père Guillaume, 38 ans, est arrivé à Saint-Laurent-des-Autels pour célébrer la messe. Curé de cette paroisse (Sainte-Cécile-en-Loire-et-Divatte) et de Saint-Joseph-en-Mauges à Saint-Pierre-Montlimart, le prêtre verra défiler beaucoup de monde ce matin pour le chauffage de l'église, des intentions de messe ou des demandes de livrets de catéchèse. L'occasion *"d'offrir beaucoup*

St Aubin La Salle
Donnons sens à votre projet
ÉCOLE - COLLÈGES
LYCÉES
SUPÉRIEUR - CFA
(Ecole, collège, Lycée, enseignement supérieur)
14, rue Hélène Boucher - Tél. 02 41 33 43 00
(collège Jeanne d'Arc) 8 av. de la Françaiserie
Tél. 02 41 76 55 25 - 49480 Saint Sylvain d'Anjou
www.saintaubinlasalle.fr - contact@saintaubinlasalle.fr

ENSEIGNEMENT CATHOLIQUE
du Maine et Loire
67668 élèves
42,4% des jeunes scolarisés de la maternelle au lycée
02 41 79 51 51

*de café"* et de rencontrer les paroissiens. Même emploi du temps pour le père Stéphane, qui loge à deux pas du presbytère. À 55 ans, le vicaire de la paroisse de l'Espérance-au-cœur-des-Mauges commence sa matinée de travail par la messe à Jallais, comme le père Dany à Gesté, tandis qu'à 10 h 30, le père Amand préside des funérailles à la Jubaudière.

## 12 h 30

Une jolie lumière d'automne inonde la salle à manger. Comme chaque jour, la table est prête grâce à Annie, qui s'occupe de la cuisine, du linge et du ménage. Le déjeuner est un rendez-vous important de la journée pour les quatre prêtres, qui s'inscrivent à l'avance sur un tableau affiché dans la cuisine. Parfois le midi, des confrères de passage se joignent à la tablée.
Aujourd'hui, Guillaume arrive en retard, contrarié par les déviations qui ont allongé son trajet.
Sujet du moment : le jardin. Stéphane aimerait y planter des herbes aromatiques. D'ailleurs, *"pourquoi ne pas y mettre aussi des poules ?"* suggère Guillaume, conscient qu'il faut *"quelqu'un pour s'en occuper"*. Chacun a ses *"spécialités"* qui enrichissent la vie communautaire.
Comme le pain ou les scones, le *"péché mignon"* de Guillaume, qui les confectionne avec la machine à pain, et dont tout le monde profite. Du côté de

Dany, c'est *"le montage des meubles Ikea !"*
Selon l'actualité, les sujets de discussion varient. On parle aussi du film *Grâce à Dieu* de François Ozon sur les abus du père Preynat, diffusé la veille au soir et apprécié pour sa *"justesse"*.
Le déjeuner est l'occasion aussi de partager les préoccupations. *"Ça fait du bien d'échanger, cela permet parfois de trouver des solutions aux problèmes"*, apprécie Dany, qui a rejoint l'équipe en septembre, après plusieurs années comme curé à Chalonnes où il vivait seul au presbytère.

## 14 h

Guillaume reprend la voiture pour aller rencontrer les enfants catéchisés et visiter l'école Notre-Dame de l'Enfance à Drain, à 27 km. Puis préparation de la messe des défunts du 2 novembre avec les officiants de sépulture. Avant d'enchaîner par un rendez-vous à Saint-Laurent-des-Autels. Sa charge de curé en milieu rural le contraint à passer beaucoup de temps sur la route.
De son côté, Dany travaille sur le parcours des premières communions avec la responsable de catéchèse. Ensuite, il préparera une rencontre paroissiale sur les abus sexuels dans l'Église, avant un rendez-vous à 18 h puis la récitation des Vêpres, la prière du soir.
Stéphane participe aussi à une réunion au presbytère de Jallais, tandis que le père Amand rencontre les équipes du Mouvement chrétien des retraités (MCR) et récite les offices de l'après-midi à 15 h et 17 h 30, puis messe du soir à 18 h 30.

## 19 h 30

Quand ils ne sont pas invités par des paroissiens, les pères se retrouvent pour le repas du soir, avant de se disperser de nouveau s'il y a des réunions. Guillaume

n'est pas là ce soir car il dîne avec un groupe d'étudiants.

## 20 h 30

Stéphane rejoint l'équipe d'animation paroissiale (EAP). Soirée détente pour Guillaume qui va au cinéma avec les étudiants, avant d'enfin traiter les mails et de lire un peu avant de dormir. Quand les soirées sont libres, c'est match de foot pour tout le monde. *"L'autre soir on s'est régalés devant France-Belgique, on ne s'est pas tapé dessus puisqu'on a gagné !"*, taquine Guillaume en regardant le père Amand.

## 23 h

La soirée de Dany s'est déroulée avec les animateurs de la catéchèse. Il prend un temps de lecture avant de dire les Complies (la dernière prière du jour pour les chrétiens) à 22 h 30 et d'éteindre la lumière.
Alors, c'est comment la vie en communauté quand on est prêtre ? *"C'est une chance !"*, lance Guillaume. *"On a des tempéraments différents, il faut parfois s'interpeller les uns les autres, mais ça viendra avec le temps"*, répond Dany, optimiste. *"On ne s'est pas choisis, mais vivre sous le même toit, ça crée une histoire commune."*
D'ailleurs, ils aimeraient mettre en place une rencontre par semaine, pour échanger autour d'un passage d'Évangile et sur leur ministère de prêtres.

**Marthe Taillée**

GROUPE SACRÉ-CŒUR La Salle
10 rue Millet à Angers
02 41 81 42 49
angers.sacrecoeur@ec49.fr
École Primaire
série générale - série STMG
2 rue Millet à Angers
02 41 81 42 00 - lycée@gscls.com
Lycée
Prépa BTS à Bac +5
20-22 rue Fleming à Angers (Campus de Belle-Beille) - 02 41 81 42 01
campus-tempsplein@gscls.com - campus-alternance@gscls.com
Campus

LEFEVRE
Maçonnerie - Taille de pierres
Restauration de monuments historiques
4, rue Gustave Eiffel - 49070 SAINT-JEAN-DE-LINIÈRES
Tél. 02 41 69 61 24 - angers@lefevre.fr

# ADRIEN LOUANDRE | "L'écologie intégrale, c'est d'abord être artisan de paix"

**Originaire d'Amiens, Adrien Louandre est animateur "écologie intégrale" pour le diocèse d'Angers. Pour cet historien de 26 ans, converti sur le tard et auteur de quatre livres, la démarche d'écologie intégrale suppose d'être d'abord *"artisan de paix"* et pour cela de *"rebâtir des liens"*.**

*"Artisan de paix", "rebâtir des liens"*: ces mots qui éclairaient déjà les grandes figures de l'Histoire ont marqué Adrien Louandre, écrivain passionné d'histoire et de politique. Mais comment ce jeune homme, issu d'un milieu ouvrier et anticlérical du nord de la France, en est-il arrivé à s'engager en Église pour l'écologie intégrale ?

Depuis tout petit, Adrien Louandre marche dans les pas de son grand-père, un ancien professeur d'histoire aux *"valeurs de gauche"*, ancien maire communiste respecté d'une petite ville près d'Amiens. Dès la fin du collège, il participe au Concours national de la résistance et de la déportation et dévore les livres sur le sujet.

Garder la paix et la foi dans les conditions effroyables de la Shoah comme l'ont fait Etty Hillesum ou Sophie Scholl, c'est ce qui a profondément marqué le jeune universitaire diplômé d'un master en histoire de la guerre à l'université de Picardie.

## Première messe télévisée en zappant devant *Téléfoot*

Pourtant sa famille n'est *"pas chrétienne du tout"*, se souvient Adrien qui découvre à 13 ans sa première messe télévisée. *"J'étais devant* Téléfoot. *Pendant la pub, je tombe sur* Le jour du Seigneur." Intrigué, il regarde les dimanches suivants puis achète *"une bible à 1,50 sur EBay"*.

La lecture des premiers chapitres ne le touche pas, mais quelques mois plus tard, il *"pleure pendant deux heures"* devant certains versets. Il ne partagera sa joie qu'à 18 ans, à son grand-père incroyant mais *"très à l'écoute"*, se remémore Adrien qui reçoit le baptême à 20 ans et s'engage dans le Mouvement rural de jeunesse chrétienne (MRJC).

## Se reconnaître tous frères

Quel lien avec l'écologie ? *"Se battre pour l'écologie aujourd'hui, c'est être artisan de paix, se reconnaître tous frères et fils d'un même Père. Ça veut dire rebâtir des liens."* Les figures de la déportation dont il a assemblé les témoignages dans le livre *Dieu n'est pas mort en enfer* en 2020 ont *"toutes gardé une paix intérieure"*. Bouleversant pour l'écrivain, qui devient la même année animateur au Secours catholique : *"Ma foi me dit comment être artisan de paix avec les plus pauvres."*

L'encyclique du pape François *Laudato Si'*: une évidence pour Adrien Louandre qui est arrivé en septembre au diocèse d'Angers pour dynamiser la démarche écologique. Il se réjouit de voir toutes les initiatives déjà en place et accompagne les nouveaux projets. Pour lui, au-delà de l'indispensable tri des déchets, la conversion écologique forme un tout : *"Il y a la relation à soi, aux autres et à Dieu, et la relation à la nature et à la Création. Et la conversion écologique, ça peut vraiment rendre heureux."*

MARTHE TAILLÉE

**Contacter Adrien Louandre : ecointegrale@diocese49.org**

AUDOUARD Agence de Voyages
Week-ends, circuits, séjours, sur-mesure....
Audouard Voyages vous accompagne dans toutes vos destinations.
Séjours | Circuits organisés | Autotours
Consultez notre brochure sur :
www.audouard-voyages.com
AUDOUARD VOYAGES
128, rue de la Croix Germain
ZI La Saulaie
49700 DOUÉ-EN-ANJOU
agence@audouard-voyages.com
02 41 56 13 93

COSTARD COUVERTURE
RGE ECO artisan
Tél. 02 41 43 75 76 - 21 bis rue du Mélinais - 49100 ANGERS
Couverture - Zinguerie - Ramonage - Tubage
Démoussage - Étanchéité - Toiture - Terrasse
Installateur conseil VELUX - Isolation combles perdus
www.costard-couverture.com